AÑO XXIV N.o 8,338
Fundado el 14 de Enero de 1917

LA NACION

(EMPRESA PERIODISTICA "LA NACION" S. A.)

TIEMPO PARA SANTIAGO
HOY: Nublado. Posibles precipitaciones débiles. Tendencia a buen tiempo
Ministerio de Defensa Nacional
Oficina Meteorológica de Chile

EDICION DE 18 PAGINAS — SANTIAGO DE CHILE, JUEVES 3 DE OCTUBRE DE 1940 — PRECIO EN TODO EL PAIS: 80 CENTAVOS

millones de dólares prestará la República Argentina el Banco de Exportaciones de Estados Unidos

na suma estará destinada a "ayudar a la importación de equipo industrial y otros materiales norteamericanos

. PEARSON, PRESIDENTE DEL BAN- PARTE HOY EN AVION A SANTIAGO

BUENOS AIRES, 2 (U. P.)—El presidente del Banco de ortación e Importación, Mr. Warren L. Pierson, abandoesta tarde el Ministerio de Hacienda después de finiquitar arreglos para poner inmediatamente a disposición del Gono argentino la suma de 20.000,000 de dólares en calidad préstamo del Banco para "ayudar a la importación de ipo industrial y de otra especie y materiales norteameriOS".

Mr. Pearson desmintió que los 20.000,000 de dólares estu en destinados para un oleoducto desde Mendoza a la cos- Expresó que era un típico empréstito de intercambio en res que sería invertido de la manera que Argentina conrase conveniente sin más restricciones que las compras en hacerse en Estados Unidos.

El empréstito está calculado para aliviar más de inmeo las restricciones argentinas a las importaciones de Es- Unidos, que fueron impuestas por el control de cambios in de impedir las importaciones superiores a las exporta- es a Estados Unidos.

Mr. Pearson, comentando la relajación de la restricción to rehusó aceptar que fuese un completo levantamiento de prohibición de créditos; pero agregó: "Ciertamente estoy tento de tener conocimiento de ello. Yo no hallo inconsisia en la actitud argentina. El país debe encarar los he- s y ante la situación está justificado que proteja sus divi- en dólares y que tome cualesquiera medidas necesarias pagarantir sus intereses".

Expresó que Estados Unidos estaba haciendo igual cosa medio del Banco de Exportación e Importación. Llamó la nción hacia el hecho de que la industrialización de los paide la América Latina los hace mejores y no peores clien- "El Banco, agregó, está haciendo todo lo que puede comble con nuestra economía por ayudar a los países latinoricanos".

Mr. Pearson se dirigirá mañana por la mañana en avión la Panagra a Santiago, donde proseguirá las entrevistas iales.

El 6 de octubre Mr. Pierson seguirá a La Paz, desde donseguirá a Lima en 2 o 3 días, aun cuando no celebrará enistas oficiales en las dos últimas capitales. Seguirá en o directo a Estados Unidos.

ERCITO CHILENO PARTICIPARA CONCURSO HIPICO DE MADISON UARE GARDEN EN NUEVA YORK

s jinetes militares chilenos partirán mañana de Valparaíso

NUEVA YORK, 2.— (U. P.) Mr. Amory L. Has-, presidente de la National Horseshow Association, nció formalmente que el Ejército chileno había ptado la invitación para participar en el concurso ico de este año en el Madison Square Garden.

Mr. Haskell expresó que "el mayor Yáñez y los itanes Izurieta y Fernández saldrán el viernes desValparaíso a bordo del "Santa Lucía", para llegar el 21 de octubre. El capitán Armando Abarzúa ará mañana a Baltimore, con nueve caballos para jinetes chilenos. Serán llevados a la Isla del Gober, donde se prepararán, como en años anteriores".

El anuncio hecho por Mr. Haskell ha hecho recora los círculos hípicos locales que el año pasado el ipo chileno ganó por segunda vez el Trofeo Presie Alessandri, al vencer en las tres fases de la comncia de salto, y que los capitanes Fernández e ieta obtuvieron también triunfos en la competende saltos individuales para militares.

Terrible peste asolará a Europa en el invierno

LONDRES, 2. — (U. P.). — El Dr. Barnes Burn, miembro del Real Hospital Nacional para las Enfermedades Reumáticas pronunció ayer un discurso durante un debate sanitario que se realizó en la municipalidad de la ciudad de Rath, expresando:

"A menos que todas las leyes de la medicina sean alteradas, una terrible peste estallará en el continente durante el próximo invierno. Felizmente, nosotros tenemos el Canal por medio, pero si éste impedirá o no la propogación de las epidemias a Inglaterra es cosa que no podemos saber. Estando la gente amontonada en los refugios, sin contar con los medios sanitarios adecuados y las usuales visitas a las amistades provocarán el peligro de que las epidemias estallen aquí".

El Dr. Barnes urgió a las autoridades sanitarias a actuar inmediatamente, sin fijarse en los gastos, a fin de impedir el acumulamiento de gente en las casas y refugios y mejorar las condiciones sanitarias de los mismos. Se hace notar que ya ha habido una ola de resfríos en los refugios.

Gran cantidad de hierro ha enviado E. U. a G. Bretaña

En un mes ha remitido un tonelaje casi igual al correspondiente a un año

LONDRES, 2.— (U. P.). — Según una autoridad de la industria del acero, los abastecimientos de acero viejo que llegan de Estados Unidos al Reino Unido son tan enormes que se ha hecho un problema encontrar donde almacenarlos". Agregó que las llegadas de acero terminado o a medio terminar de los Estados Unidos, en un mes, "casi igualan al tonelaje que el cartel internacional del acero permitía embarcar a este país en un año, por el acuerdo firmado hace algunos años".

La cuota del cartel a que se refiere esta declaración era de 525.000 toneladas anuales, lo que hace sugerir que las actuales importaciones de Estados Unidos se acercan a 500.000 toneladas mensuales. Si se mantiene este tren de embarques durante los doce meses, quiere decir que las importaciones anuales alcanzarán a 6.000.000 de toneladas, tan sólo de los Estados Unidos, contra las importaciones de antes de la guerra de todo el mundo, que fluctuaban entre 1.250.000 y dos millones de toneladas.

americanos, 44 de los cuales son nombres de ciudades comunes a Estados Unidos y Gran Bretaña. A los demás se les dará nombres canadienses.

Dos buques llevan nombres de ciudades de Terranova como también del Reino Unido y de Estados Unidos, a saber, St. Albans y St. Marys. Seis de los buques llevan nombres de ciudades de las Indias Occidentales como también del Reino Unido y de Estados Unidos, a saber, Bath, Brighton, Charlestown, Georgetown, Hamilton y Roxborough.

AVIACION INGLESA BOMBARDEO FABRICAS DE MAQUINAS Y DE MUNICIONES EN BERLIN

EX - DESTRUCTORES DE EE. UU. EN GRAN BRETAÑA

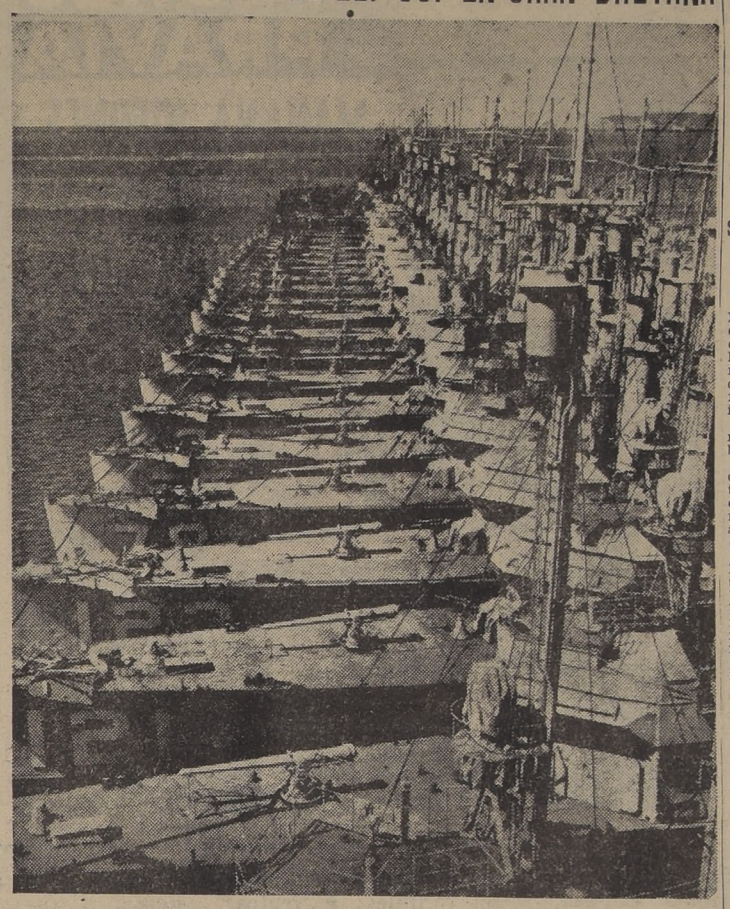

Recientes informaciones del cable nos han hecho saber que la primera partida de los 50 destructores de la flota norteamericana cedidos a la Marina Real de Gran Bretaña, ha llegado a un puerto de las Islas Británicas. Estas veloces naves llamadas por los ingleses los "Galgos del Mar" serán utilizadas en la lucha contra los submarinos y en la escolta de los convoyes mercantes a través de las aguas del Atlántico

También atacó con éxito las estaciones de fuerza eléctrica y las plantas petroleras de los suburbios industriales

TERRIBLES EXPLOSIONES AL NOROESTE DE BERLIN

Aviadores ingleses prosiguieron el metódico bombardeo de "puertos de invasión" y de objetivos militares en el Reich

REAL FUERZA AEREA RECHAZO INCURSIONES AEREAS ENEMIGAS

Sin embargo, 20 máquinas alemanas lograron penetrar a la zona de Londres y arrojaron bombas en distritos del suroeste

LONDRES, 2.— (U. P.). — El Ministerio del Aire informa que la Real Fuerza Aérea atacó nuevamente anoche a Berlín, así como las comunicaciones y depósito de petróleo de otras partes del Reich, y, en forma enérgica, los puertos de invasión.

Comunica que poderosas formaciones de aparatos de bombardeo de la Real Fuerza Aérea atacaron anoche una fábrica de municiones de Berlín, las estaciones productoras de fuerza eléctrica de Duisburgo y Colonia y las plantas petroleras de Sterkrade, Holten, Gelsenkirchen y Colonia.

Fueron también blanco de los aparatos británicos los patios de carga de Hamm, Soest, Westerholt, Gremberg y Coblenza, los empalmes ferroviarios de Sterkrade y Holten, los muelles del canal del Ruhr, la fábrica de aviones de Rotterdam y varios aeródromos enemigos.

Los puertos de Rotterdam, Flushing, Dunkerque, Boulogne, Calais y Le Havre, así como los emplazamientos de artillería situados cerca del cabo Gris-Nez fueron también intensamente bombardeados.

Tres de los aviones británicos que participaron en esas operaciones no regresaron a sus bases.

4 TERRIBLES EXPLOSIONES EN EL NOROESTE DE BERLIN

Se informa que cuatro terribles explosiones sacudieron los suburbios del noroeste de Berlín durante el fuerte ataque aéreo de anoche que, según dice el Ministerio del Aire, fué concentrado contra las fábricas de máquinas y de municiones, las estaciones de fuerza eléctrica y las plantas petroleras. Uno de los pilotos, al regresar, dijo haber visto un "gran resplandor blanco y que que luego una amplia sábana de humo negro se extendió sobre el incendiado objetivo.

El Ministerio del Aire, al ampliar su comunicado, expresa que "otros aviones de bombardeo, que volaron sobre el mismo objetivo, dieron cuenta de otros incendios y explosiones, todos ellos dentro del mismo sector".

Dice que en Sterkrade "fué alcanzado un gran depósito de combustible en el que estallaron incendios . . . luego, en los momentos en que los pilotos se alejaban, se oyó una violenta explosión".

Anuncia el mismo Ministerio que uno de los pilotos, después de dejar caer una andanada de bombas sobre Sterkrade, siguió hacia las usinas Fokker, de Amsterdam, "vaciando su carga sobre ellas".

BOMBARDEO DE COLONIA

En Gelsenkirchen, después de una primera ola de aviones que lanzó bombas explosivas; hubo una segunda que arrojó bombas incendiarias, intensificando los incendios ya provocados. En la Refinería de Colonia hubo muchos incendios y explosiones y uno de los pilotos dió cuenta de "dos inmensos particularmente intensos que interrumpían la obscuridad general". En Colonia, el ataque abarcó también a la estación productora de fuerza y a los patios de carga del ferrocarril.

El Ministerio del Aire ha manifestado que los incendios de Gelsenkirchen eran aún visibles para los aparatos británicos des

(PASA A LA PAGINA SIETE)

G. BRETAÑA

CAMBIO DE NOMBRE DE LOS DESTRUCTORES NORTEAMERICANOS

LONDRES, 2.— (U. P.).— El Almirantazgo anunció la lista de los nombres con que serán bautizados los destructores norteamericanos.

LA GUERRA EN CHINA

CHUNG KING, 2.— (U. P.). — Después del bombardeo japonés del lunes contra el distrito comercial extranjero de Kunming, aparatos de bombardeo de las nuevas bases japonesas de la costa de la Indochina Francesa atacaron nuevamente ayer algunas ciudades de la Provincia de Yun- nan.

Se dice que durante el bombardeo de ayer de las ciudades de Yun-nan, uno de las que más sufrió por estos ataques fué la de Kai-yun, que se halla situada entre Kun-ming y la frontera. Los nipones arrojaron bombas incendiarias que cayeron en el centro mismo de la localidad.

Nuevos y mejores aviones de combate y bombardeo lanzará pronto G. Bretaña

(Correspondencia de Lawrence Meredith, exclusiva para LA NACION)

LONDRES, 2. — Especial. — Gran Bretaña se prepara para lanzar al aire nuevos tipos de aviones de combate y de bombardeo, cuyas pruebas han excedido en mucho la capacidad de los aeroplanos que la Real Fuerza aérea ya tiene en acción.

La prensa británica ha estado haciendo insinuaciones veladas sobre los nuevos "aeroplanos marabillosos", pero sólo ha revelado que éstos constan de un solo motor y que son aviones de combate diurno, mejores que los aparatos de combate bimotor Spitfire y Hurricane y que los bombarderos cuadrimotores.

El redactor en asuntos aéreos de "The Star" dice al respecto: "Tal vez no sea del conocimiento general que contamos con fortalezas aéreas propias. Esta máquina, que es en todos los puntos esenciales un aeroplano de bombardeo, sin olvidar la velocidad, sobrepasa a todo lo conocido hasta ahora. Es el aeroplano de guerra más grande y más pesado del mundo y nuestros pilotos de bombardeo y tripulantes ya se han familiarizado con su mecanismo".

Los bombarderos de este tipo montan mucho más de cinco ametralladoras. El armamento estará instalado en torrecillas operadas eléctricamente, que han sido la defensa más formidable de los bombarderos británicos. Los alemanes no tienen una máquina que se pueda comparar a éstas. Las torrecillas que ya están en uso en dos bombarderos británicos tienen de dos a cuatro ametralladoras. Las ametralladoras disparan un reguero de balas que dejan una estela de fuego en el aire parecida a la del relámpago, pero en línea recta.

Contra este formidable armamento de los bombarderos británicos, los bombarderos alemanes derribados en Inglaterra sólo contaban con un sola ametralladora para proteger la parte posterior del aparato. El artillero tenía que hacer girar este cañón él mismo, sin ayuda alguna mecánica o eléctrica.

Tanto los expertos neutrales como los británicos atribuyen las enormes pérdidas alemanas en el aire, en parte, a este armamento inadecuado y a que dependen demasiado de la velocidad para la defensa. Atacados por los Spitfires o Hurricanes, con ocho ametralladoras o por los Defiants, con cuatro, los bombarderos alemanes con un solo cañón en la parte trasera, no tienen una defensa adecuada.

Los británicos siguen depositando su fe, en gran parte, en las ametralladoras como armamento de los aviones de combate, aunque otras potencias combinan las ametralladoras con cañones. La RFA considera que el empleo de las ametralladoras está ampliamente justificado por los resultados obtenidos en las batallas aéreas sobre Gran Bretaña que han hecho historia, desde el 18 de junio.

LAWRENCE MEREDITH

PARCELACION "LA REINA"

En el Barrio Oriente de Santiago, a 15 minutos del centro
Visite esta hermosa población que estoy formando y que será dotada de urbanización completa y servicio de micros
Bello panorama, espléndido clima, rápida valorización
Tengo algunos lotes disponibles
Impóngase de las ventajosas condiciones
CARLOS OSSANDON
Bandera 168

V ROMA SE CREE QUE FRANCO NO SALDRA DE SU POSICION DE NO BELIGERANCIA

fe del Estado español adoptará una decisión spués de que Serrano y Suñer le informe acerca de su gestión

RANO Y SUÑER PARTE HOY A MADRID

egura que no existe la menor posibilidad de e se firme hoy ningún acuerdo que comprometa a España

A. 2. —(U. P.).—El se- rano y Suñer partirá ma- e regreso a Madrid con teras repletas de infor- re las conversaciones ce- con el Fuehrer y el Du- ase de las cuales se indi- rizadamente que el Ge- anco decidirá si España e entrar o no en la gue- tro de la quincena veni-

s esferas responsables se el Generalísimo tomará ión de continuar el esta- tual de no beligerancia ose a ampliar las rela- conómicas y políticas de con el Eje.

s esferas responsables se impresión de que las taciones españolas sobre r han sido objeto de dis- obre la base de la inter- ización del Peñón bajo rvigilancia conjunta de a, Italia y España, mien se dió consideración es- las aspiraciones españo- l Marruecos francés. én se indica que en las ciones celebradas por Serrano y Suñer con el y von Ribbentrop en con el Duce y el Conde n Roma se trató en de- las obligaciones españo- caso de que el Caudillo entrar en la guerra. nedio de ciertas esferas s de Roma dignas de la United Press ha sa- la visita del señor Se- Suñer es importansísima punto de vista de una ión diplomática, pero sus os sólo se harán paténiés que el General Franrecibido el informe de tro.

Y POSIBILIDAD DE PAÑA FORME ACUERCOMPROMITENTES

feras mejor informadas que no existe la menor id de que se firme maún acuerdo en que Escompromeda a acción

or Serrano y Suñer al- el Forum Mussolini con Ettore Muti, Secretario General del Partido Fascista. Esta noche, la Embajada de España en el Quirinal ofreció una comida en su honor.

El Ministro español llegó al Palacio Chigi a las 6.35 P. M. para hacer la visita de despedida al Conde Ciano.

El "Popolo d'Italia" propiedad del señor Mussolini dice hoy que el porvenir de Italia y España tiene tres grandes objetivos: Mediterráneo, Africa y América española.

"En su larga historia España tiene a tres grandes enemigos: Inglaterra, Francia y Estados Unidos. El conflicto actual no es el mero choque de ambiciones imperialistas y de intereses financieros como ocurrió en tantas guerras pasadas: es una revisión histórica, y una revolución económico-social.

"Con el apoyo de los tres pilares: romanismo, germanismo e iberismo, la nueva Europa tiene las paredes maestras de solidez secular. La contribución italo-germano-española en la civilización representa al menos el 70 por 100. El resto puede distribuirse así: Antigua Grecia, 10; Inglaterra, 5; Francia, 5; otros pueblos europeos, 8; Estados Unidos, 2. Los ingleses y norteamericanos desde luego no estarán de acuerdo con estas cifras.

"La solidez de la amistad italo-española es garantizada doblemente: primero: ambas son hermanas, como hijas que son de la Antigua Roma.

Segundo: el Mediterráneo es para los pueblos mediterráneos.

"El primer punto resume los elementos históricos, religiosos, filológicos, artísticos, espirituales y emocionales de la hermandad italo-española.

"El segundo tiene tres grandes objetivos ante su futuro: el Mediterráneo, Africa y la América ibero-latina.

"En estos tres objetivos, Italia está al lado de España".

ACUERDO EN PRINCIPIO ACERCA DE GIBRALTAR

VICHY 2. — (U. P.)— Con la firma de Jules Surrivain el

(PASA A LA PAGINA SIETE)

NOTICIAS DE AMERICA LATINA

ARGENTINA

BUENOS AIRES, 2. — (U. P.). — El juez federal, doctor Jantus, prosiguió esta tarde la investigación del proceso iniciado con motivo de la venta de las tierras de El Palomar.

En cuanto a los acusados Kaiser y Aguirre Zabala, el juez dispuso enviar oficios a los médicos de los tribunales para que comprueben la realidad de las enfermedades que dicen padecer los inculpados, que están detenidos actualmente en dos sanatorios.

Presentáronse, detenidos los ex diputados José Guillermo Bertotto y Casas. El juez dispuso que ambos fueran remitidos a la alcaidía del palacio de justicia, comenzando después a tomar declaraciones a Casas.

Dió término a su declaración Fernández Lusbin, quien solicitó la excarcelación. El juez decretó la prisión preventiva y pasó los antecedentes al Fiscal para que éste diga si procede o no la libertad solicitada.

BUENOS AIRES, 2. — (U. P.). — El Dr. Jesús Puerto Rodríguez, ayudante de la cátedra de microbiología de la Facultad de Ciencias Médicas de Buenos Aires, anuncia que logró neutralizar el radical tóxico del bacilo de la tuberculosis y, con ello, ha resuelto el problema de la vacunación de la terrible enfermedad.

LA PLATA, Argentina, 2. — (U. P.). — La policía allanó el Circulo Cultural y Deportivo Alemán y en el fondo del mismo procedió a realizar una excavación en busca de armas largas y municiones a raiz de una denuncia llevada por una persona desconocida.

COLOMBIA

BOGOTA, 2. — (U. P.). — La oficialidad del ejército colombiano ofreció hoy un banquete en honor del Presidente Santos y del Ministro de Guerra señor José Joaquín Martínez, al que asistieron 200 oficiales de todas las guarniciones militares de la República, miembros del Gabinete, el Gobernador y el Alcalde de Bogotá, presidentes de la Corte Suprema de Justicia y del Consejo de Estado, Presidentes del Senado y la Cámara de Representantes, el Procurador General de la Nación, directores de diarios de Bogotá y altas personalidades del Gobierno.

Ofreció la manifestación el coronel Pablo Emilio López, en nombre del Ejército y agradeció el homenaje el Presidente Santos, quien defendió el proyecto de empréstito para la defensa nacional.

ECUADOR

GUAYAQUIL, 2. — (U. P.). — Se ha hecho la denuncia de que las residencias de los ciudadanos alemanes Willy Melcherrt y Enrique Schwarzmann en este puerto son centros de difusión de propaganda nazi en el país sindicándose asimismo el local de la Beneficencia Española como centro de propaganda de ideas exóticas, en donde se canta y se difunde la idea totalitaria.

El coronel Francisco Urrutia, jefe del estado mayor general del ejército, publica una carta en la prensa, en la cual desmiente que el alto comando del ejército simpatice con las ideas totalitarias en razón de que algunos de los militares se han educado en establecimientos militares italianos, con cluye diciendo que ningún jefe militar ecuatoriano puede abanderizarse con ningún credo político exótico, declarando que ni él ni el coronel Villacis, jefes de las fuerzas armadas del país, son fascistas.

GUAYAQUIL, 2. — (U. P.). — Se ha dirigido a Cali, Colombia a entrenarse bajo la vigilancia del entrenador italiano Arduino Tomassi, el campeón sudamericano de natación de todas las distancias Carlos Luis Gilbert Vasconez, con el propósito de prepararse para tomar parte posteriormente en el sexto campeonato de natación, que se verificará en Viña del Mar el año próximo, en representación del Ecuador.

MEXICO

CIUDAD DE MEXICO, 2. — (U. P.).— Comunicaciones telegráficas enviadas por las autoridades militares en San Luis de Potosí indican que el movimiento rebelde ha sido "localizado". El Ministerio de Defensa desmintió que el general Mateo Netro haya participado en ese movimiento. Agregó que se anuncian nuevas capitulaciones de rebeldes en los estados de Puebla y Chihuahua.

"La Prensa" había informado que en los círculos políticos se rumoreaba que el general Netro, ex gobernador de San Luis de Potosí, se había rebelado dirigiéndose después a las montañas.

URUGUAY

MONTEVIDEO, 2 — (U. P.). — En los círculos diplomáticos se anuncia extraoficialmente la postergación hasta una fecha indeterminada del pacto de [illegible] mo, de la Conferencia Económica Regional del Plata, con el objeto de permitir un minucioso estudio de los resultados de la Conferencia argentino-brasileña que se inicia mañana.

Brasil, Argentina, Uruguay, Paraguay y Bolivia, cuyos territorios son bañados por el río de la Plata, acordaron en la primavera pasada, celebrar aquí una Conferencia a fin de formar una unidad económica más estrecha entre ellos, como asimismo facilitar a los países mediterráneos como Bolivia y Paraguay su acceso al mar, según se contempla en una de las cláusulas de la Conferencia de Paz del Chaco.

A este respecto se ha sabido que capitalistas uruguayos están considerando la proposición hecha por Compañías holandesas, noruegas y belgas para crear una flota fluvial de vapores para carga y pasajeros.

ESTADOS UNIDOS

ACTIVIDADES DEL BUND GERMANO AMERICANO

NEWARK (NUEVA JERSEY), 2.— (U. P.).— El representante Joseph Starnes, presidente del subcomité Dies, reveló que 500 de las 2.000 personas que frecuentaban el campamento del Bund Germanoamericano en Andover, Nueva Jersey, eran extranjeros empleados en contratos vitales para la defensa. Lo anterior se funda en una investigación de las licencias para automóviles y se interpreta como indicación de que es relativamente subido el número de los extranjeros empleados en fábricas de la defensa.

En agosto Klapp Rott, gerente del campamento Nordland, en Andover, declaró que el Bund tenía 10.000 miembros y que había en Estados Unidos 20.000.000 de alemanes de extracción norteamericana elegibles como miembros, agregando que todo miembro del Bund era ciudadano norteamericano.

MENSAJE DE WILLKIE A LOS JUDIOS

WASHINGTON, 2.— (U. P.).— El comité nacional republicano ha dado a la publicidad un mensaje del candidato presidencial republicano Wendell Willkie dirigido a los judíos con motivo del año nuevo del calendario judío. Dice este mensaje:

"En este día, en toda la tierra, el pueblo judío está orando por la paz y por la victoria final del derecho y la justicia. Pido el privilegio de unirme a vuestras oraciones, prometiendo que hasta donde alcance mi capacidad... Estados Unidos jamás albergara la intolerancia y la persecución raciales y religiosas. Nuestro país fué fundado sobre este principio y de él depende la perpetuación de la democracia".

PADEREWSKI ESTARIA DETENIDO EN MADRID

ALBANY (NUEVA YORK), 2.— (U. P.).— La conferencia de clubes polacos que se celebra en ésta pidió al Secretario de Estado Mr. Cordell Hull que "pusiera en juego sus buenos oficios" a fin de que se dejara en libertad al ex Presidente de Polonia Ignacio Paderewski. Dicen que Alemania tiene miedo de la popularidad de Paderewski en Estados Unidos.

Según se afirma en dicha conferencia, el famoso músico se halla detenido en Madrid, en contra de su voluntad, mientras procura obtener un pasaje para viajar a Estados Unidos.

AVISOS ECONOMICOS CLASIFICADOS

S. SACK
FIERRO NACIONAL
REDONDO · CUADRADO · PLANO
SECCION ESPECIAL
Sn PABLO 1179
MORANDE 817

INDICE DE AVISOS ECONOMICOS CLASIFICADOS

1.—Alhajas, monedas y antigüedades.
2.—Automóviles, camiones y vehículos.
3.—Neumáticos, accesorios y garages.
4.—Arriendos buscados.
5.—Arriendos ofrecidos:
—Casas, chalets.
—Departamentos y piezas.
—Locales, oficinas.
6.—Abarrotes, comestibles, frutos del país.
7.—Arboles y plantas.
8.—Armas, caza y pesca.
9.—Artículos de escritorio, librería e imprenta.
10.—Aves y animales.
11.—Belleza y peluquería.
12.—Compra y ventas varias.
13.—Deportes, turismo y veraneo.
14.—Diversos.
15.—Educación.
16.—Fotografía, cine y útiles científicos.
17.—Ocupaciones buscadas:
—Empleados.
—Profesionales.
—Domésticos.
—Operarios.
18.—Ocupaciones ofrecidas:
—Empleados.
—Profesionales.
—Domésticos.
—Operarios.
19.—Residencias, hoteles, restaurantes.
20.—Materiales de construcción.
21.—Metales y minerales.
22.—Motores, maquinarias y artículos eléctricos.
23.—Máquinas de escribir y coser.
24.—Muebles, menajes y artículos sanitarios.
25.—Modas e interés para el hogar.
26.—Mudanzas y transportes.
27.—Negocios e instalaciones, compra y venta.
28.—Objetos y animales perdidos.
29.—Personas buscadas.
30.—Préstamos, acciones y bonos.
31.—Productos medicinales.
32.—Propiedades compran:
—Casas, chalets.
—Quintas y sitios.
—Parcelas, chacras, fundos.
33.—Propiedades venden.
34.—Propuestas públicas y particulares.
35.—Radios e instrumentos de música.
36.—Remates voluntarios.
37.—Notificaciones y citaciones.
38.—Sastrerías e indumentarias.
39.—Talleres y compostura.
40.—Judiciales.

AGENCIAS DE "LA NACION"
Para la recepción de avisos económicos:
SAN DIEGO 1181
Teléfono 76039
CIGARRERIA "EL RECORD"
"FERIA" MATADERO N.o 42
PORTAL EDWARDS 2748
CIGARRERIA
PORTAL EDWARDS 2752
CIGARRERIA
SAN PABLO 3258
PELUQUERIA
MAPOCHO 2674
PELUQUERIA
PROVIDENCIA 1340
PASTELERIA CHILE
IRARRAZAVAL 2897
frente Teatro HOLLYWOOD
MAULE 1006
RECOLETA 794
PELUQUERIA PARIS
DOMINICA 835
LAVANDERIA
INDEPENDENCIA 319
LAVANDERIA HIGIENICA
HUMBERTO MUÑOZ
SAN PABLO 1515
ALMACEN DE MUSICA

1.—Alhajas, monedas

¡¡¡ BRILLANTES JOYAS !!! oro, plata, monedas, compramos, superando cualquiera oferta. Huérfanos 1121. 27 Oct.

ALAMBRE
CAÑERIA
METAL DESPLEGADO
S. SACK
San. PABLO 1179
MORANDE 817

GERMAN ORELLANA S., JOyero, grabador, esmaltador. Se hacen toda clase trabajos joyería y trabajos de relojería, garantizados. Ahumada 319, oficina 10. 17 Oct.

BOLETOS JOYAS BRIllantes, oro compro, supero cualquier oferta. Nueva York 25. Costado Club Unión. 31 Oct.

ORO, JOYAS BRILLANTES, platino, plata, monedas antiguas compramos, superando cualquier oferta. Bandera 72. 5 Nov.

NOVIOS: ARGOLLAS ORO, 14 y 18 kilates, macizas, grabadas, desde $ 96 par. San Diego 780, Relojería Sportman. 31 Oct.

COMPRO URGENTE BRIllantes, joyas oro, platino, Precios insuperables. Kardonsky, Estado 384. 31 Oct.

DRUVI, RELOJERO TECNICO, composturas garantidas. Vidrios pulseras $ 3, irrompibles redondos $ 3. Alameda 773, oficina 11. 10 Octubre

¿NECESITA DINERO URGENte? Mande a remate o venta, en privado sus muebles, joyas u otros objetos, a la Casa Martecorena. Moneda 856, donde se le anticipará el 50 o|o de su valor. 11 Oct

BRILLANTES, ORO, PLATINO, boletos compro. Moneda 973. Teléfono 89866.

BOLETOS AGENCIA DE joyas, compro, pagando altos precios. Avenida Bernardo O'Higgins 1017. 23 Oct.

¡¡NOVIOS!! PARA ARGOLLAS Fábrica Sestin. Nueva York 66. 11 Oct

FAURÉ
ARTICULOS Y MUEBLES PARA COCINA
CARMEN Nº 315
(PASADO JOFRE)

2.—Automóviles, camiones y vehículos.

COMPRO AUTOMOVIL CONtado. Delicias 58. 29 Oct

ENSEÑO MANEJO Y MECANIca automóviles, profesor autorizado. Almirante Barroso 762. 31 Oct

$ 19,000, GRAN OCASION, CAmión Chevrolet, 1938, de 4 1|2 toneladas, perfecto estado, barandas altas. Amunátegui 624. 2 Oct

3.—Neumáticos, accesorios y garages

OCASION, NEUMATICOS 32x6, 34x7, 36x8. Londres 11. 6 Oct.

DOLORES RESFRIOS
Tabletas
KAFRENAL
26 Oct.

¡¡VULCANIZACION Haywood!! señor automovilista: este taller garantiza su trabajo por que usa material de 1.a calidad y personal competente. Alonso Ovalle 909. Teléfono 69209. Oct. 18

5.—Arriendos ofrecidos.

CASA SIN PENSIONISTAS, pieza c|s muebles, señora respetable. Teatinos 630. 2 Oct.

SEÑORA RESPETABLE PIEza c|s. muebles. Casa sin pensionistas.— Teatinos 630. 3 Oct.

SE ARRIENDA DEPARTAMENto, dos piezas, referencias, únicos arrendatarios. Tratar: Chacabuco 23. 5 Oct.

SEÑORA RESPETABLE, CASA sin pensionistas, pieza c|s muebles. Teatinos 630. 2 Oct.

SE ARRIENDA CASA ESQUIna, calle Elvira 370, Población El Salto. Tratar: Santiago Concha 1724. 3 Oct.

RIQUELME 554, TELEfono casa honorable, arrienda lindo salón a la calle, amoblado a matrimonio o caballero honorable. Verla de tres adelante.

ESTA UD. RESFRIADO, TAbletas Kafrenal. 24 Oct.

ADMINISTRAMOS PROPIEdades Caja Propietarios Santo Domingo 1249 17 Feb.-1941

ARRENDAMOS PROPIEDADES Caja Propietarios Santo Domingo 1249. 17 Feb.-1941

6.—Abarrotes, comestibles y frutos del país.

PAPAYA BROCKWAY, SIEMpre la mejor. Exíjala a su repartidor. Teléfono 51833. 7 Oct.

7.—Arboles y plantas

CRIADERO SEMILLAS DEL país. Fábrica maceteros, variedad almácigos, todo el año, al cachofas, huevos, patas; kaki, Campbell, eucaliptus glóbulos, maceteros, ciprés, plantas ornamentales. Hago jardines modernos. Mercado Central. Rosa Suazo. 6 Oct.

ARBOLES PLANTAS; TIERRA hojas de litre: maceteros greda. Ofrece Criadero Corrial. Alameda esquina Arturo Prat. Vivero está situado, lado Estación Renca. 7 Octubre

ALMACIGOS DE FLORES Y hortalizas. Despachamos provincias. Semillería Valenzuela. Mercado Central. 6 Oct.

EUCALIPTUS GLOBULOS, CIprés macrocarpa, para cerco; pino insignis, para bosque, frutales y forestales. Criadero Santa Marta. San Diego 2299. 3 Oct.

Dr. SAAVEDRA
Galvez 178
14 Oct.

8.—Armas, Caza y pezca.

OCASION VENDESE: REVOLver del 7 "Marlin", 6 tiros; pistola "Browning" 7.65; pistola "Watler" del 9 y carabina "Winchester", todo en perfecto estado. Condor 1363 de 1 a 2.30.

9.—Artículos de escritorio, librería e imprenta.

PLUMAS FUENTES, ENCENdedores, arreglo. Galería Alessandri 30.

10.—Aves y animales

CRIADORAS, INCUBADORAS, comederos, bebederos, nidales, tramp. y brujos. Termostatos: lámparas, etc. Casa Hugo Holle. Huérfanos 1223. 27 Oct.

PERRA BULLDOG, INGLESA, nueva, véndese. Avenida San Eugenio 700, Ñuñoa.

11.—Belleza y peluquería.

ONDULACION PERMANENTE al croquiñol, sin electricidad, desde 20 pesos. Peluquería de la Cruz. San Antonio 380. Teléfono 84085. 24 Oct.

$ 25 PERMANENTE, ACEITE importado, sin electricidad. Duración 9 meses. Lazo Villacura. Puente 562, altos. 10 Oct.

12.—Compra y ventas varias.

COCINA GAS, FLAMANTE, 3 platos, 2 hornos. Bulnes 3 B. Teléfono 94428. 6 Oct.

COMPRAMOS DENTADURAS, dientes sueltos, usados. Bandera 72. 5 Nov.

VENDO DOS BICICLETAS EN buen estado, $ 680 y $ 450. Santa Filomena 172, casa 69. (Recoleta).

CONTRA DOLOR DE CABEZA Obleas Chinas Li-Wu-Pat. 6 Octubre

14.—Diversos.

Dr. RIQUELME
Cirujano, pedicuro
Especialista afecciones pies
Pasaje Matte 81 — Fono 80888
16 Oct.

Mentalistas.—

ENFERMOS INCURABLES. Fracasos amorosos, malos negocios. Consulten mentalista. Quiromántica. Pinto 1668. 10 Oct.

Para limpiados y aplanchados en trajes
Y SOMBREROS
Lo mejor es
VORONOFF
BANDERA 769
31 Oct.

15.—Educación.

APRENDA INGLES CORRECtamente, método propio, contabilidad, curso rápido. Instituto Anglo - Americano. Huérfanos 1235. 16 Oct.

INSTITUTO INDEPENDENCIA, enseñanza piano, (teoría, solfeo), violín, mandolina, guitarra. Av. Independencia 318. 16 Oct.

DIPLOMESE CORTE, CONFECción, Sombreros, Peluquería, Telegrafía, Dactilografía (tacto), Comercio. Instituto Técnico. Sto. Domingo 1307. 11 Octubre

ACADEMIA CORTE CONFECción, sombreros, flores, juguetería. Ahumada 358. Oct. 17

CURSOS RAPIDOS: TAQUIgrafía, contabilidad, redacción, dactilografía un mes Instituto Comercial. Ahumada 358. Oct. 17

CONTABILIDAD. ARITMETIca, redacción, ortografía, cursos rápidos, individuales, colectivos, diurnos, nocturnos. Escritura máquina, tacto, quince días. Taquigrafía, dos meses. Enseñanza perfecta, garantida. Solicite prospectos. Instituto de Contabilidad. Fundado 1922. Santo Domingo 1030 (cerca Puente). 8 Oct.

¡OJO! "MECANICA DENTAL", modas, sombreros, peinados, manicure, sastrería, contabilidad, etc. Rápido, moderno, económico, garantido. Internado señoritas, moral agradable. — Acreditadas Escuelas Politécnicas Profesionales 'Díaz-Gascogne". Fundadas 1914. Reconocidas Supremo Gobierno. — Santo Domingo 670. Teléfono 60468. 31 Oct.

¿QUIERE TENER SEGURIdad recuperar año? Ingrese cursos funcionarán desde 7 octubre Instituto Comercial Mixto "Alfredo Torrealba". — Huérfanos 1724. Solicite prospectos. Está abierta la matrícula.

CURSOS QUE EMPIEZAN 7 Octubre: Inglés, alemán, taquigrafía, dactilografía, contabilidad, dibujo lineal, redacción mercantil, auxiliares comercio, Instituto Torrealba, Huerfanos 1724.

ESTUDIE ALEMAN, INSTItuto Comercial Mixto "Alfredo Torrealba", Huérfanos 1724 - 1734.

CONTRA RESFRIOS: OBLEAS Chinas Li-Wu-Pat. 6 Oct.

INSTITUTO INDEPENDENCIA enseñanza piano (teoría, solfeo), violín, mandolina, guitarra. Av. Independencia 318.

17.—Ocupaciones buscadas:

SE OFRECE JOVEN PRACTIco para ayudante de bodega de fábrica de productos farmacéuticos. R. G. F. Ahumada 319, oficina 39.

SE OFRECE JOVEN PRACTIco para control de cualquier clase de mercaderías en casa comercial o instituciones bancarias. O. G. G. Ahumada 319, oficina 39.

EMPLEADO LARGA EXPEriencia en el ramo de abarrotes y panaderías, vendedor, cobrador, etc., se ofrece, referencias de primer orden y fianza. Demuth. Correo 13.

JOVEN LLEGADO DEL SUR, se ofrece para cualquier ocupación decente, 18 años de edad. M. F. N. Ahumada 319, oficina 39.

EMPLEADO SERIO SE OFREce con conocimientos comerciales y práctica de contabilidad; buenas recomendaciones. M. B. S. Ahumada 319, oficina 39.

EMPLEADO FORMAL SE OFRE ce como bodeguero o sección, rematado de fábrica de calzado; práctica y buenas recomenciones. Leo. Ahumada 319, oficina 39.

AYUDANTE CONTADOR. OFIcinista con larga práctica, ofrécese. Alver. Ahumada 319, oficina 39.

BODEGUERO OFRECESE CON varios años de práctica en frutos del país o cualquiera otro puesto de confianza; buenos informes comerciales. Baza. Ahumada 319, oficina 39.

UNION DE EMPLEADOS PARticulares Cesantes. Ahumada N.o 319, oficina 39, dispone de personal particular de ambos sexos, especializado en el comercio e industrias, como ser oficinistas, cajeros, cobradores, bodegueros, et, Todo postulante es de antecedente y referencias intachables y la institución responde de ellos. Servicio gratuito para ambos interesados. 3 Oct.

PRECIO RECLAME
$ 3.—
ONDULACION AL AGUA
PUENTE 585
SUCURSAL CASA SANTOS

OFREZCO EMPLEADA, RECOmendada. Fontecilla 126. 16 Oct.

SEÑORITA CON MUY BUENAS recomendaciones, ofrécese para cualquier ocupación decente. Dispone de la mañana. Dirigirse: L. H. San Alfonso 667, casa dos. 3 Oct.

SEÑORITA COMPETENte, para trabajo de oficina, se ofrece con muy buenas recomendaciones, sabe escribir máquina. Escribir: Lira 911, casa 1. María Barraza.

ME OFREZCO PARA COCINEro y también trabajos de jardinería. Muy buenas referencias.— Escribir: Población Bulnes 282.— Luis Sanfuentes Palma. 10 Oct.

PARA MOZO DE HOTEL O portero me ofrezco con buenas recomendaciones. Dirigirse a C. B.— Agustinas 1355.

SASTRERIA REX
HECHURAS FINAS
767 - BANDERA - 767
23 Octubre

18.—Ocupaciones ofrecidas

FABRICA CALZ... tegui 916, necesi... forros.

CONCESIONARIO competente necesi... cal Quillota. Ofrezca referencias y ca... Quillota.

SE NECESITA UN serio y bien reco... 440.

SE NECESITAN taller textil, aun... el ramo. Rosas

BUENOS MUEB... cesita. Avda. Mi...

ELECTRICISTAS... dores y bobinas... Lazo 1201.

APRENDIZAS necesito, Santiago

NIÑO APRENDIZ nación, necesito, casa 5.

COCINERA RE necesito. Echaurre...

MAESTRO CERR... cesito. Avda. Port...

NECESITO AYU... modas. Condell 1...

SE NECESITA puertas afuera, Madrid 919.

NECESITO NIÑ... mar puntos a m... bien. San Diego

MUEBLISTAS N... General Mitre 19...

MOZO RECOMEN... na presencia, nec... tas 743.

COSTURERAS tes en modas de... cesítanse.— Estado

COSTURERAS tes en abrigos de... sítanse.— Estado

FABRICA DE CA... sita preparadora... ños. Freire 676.

FABRICA DE CA... Rosa 2414. Neces... y repasadoras par...

NECESITO TEJE... campetentes trab... te. Av. Matta 344.

NIÑAS PARA LI... ces, necesito 20... cerca. Delicias 55...

TIENE DOLOR D... Tabletas Kafrenal...

—Domés...

EMPLEADA PARA... con recomendacio... ta. San Diego 23...

NECESITO COCI... ña para las mesas...

NECESITO EMP... gente, Domeyko 3...

19.—Residentes, re...

NECESITO DOS pensión, en casa ra dos personas. Escribir a O. S. ...

HOTEL AITOR, gênero, completam... mado. Centralísima y mi... norable y el más ... plêndida comida ... do 45. Teléfono 84...

DEPARTAMENTO pensión, Monjitas

S. SA...
FIER...
SAN PABLO 1179

GUIA PROFESIONAL

ABOGADOS

MULLER RIVERA Hnos. Morandé 291—Oficina 21 Nulidades matrimonios, posesiones efectivas, asuntos familia Atención gratuita, 3-4 31 Oct.

LISANDRO SANTELICES Huérfanos 1112. Teléfono 86831. 9 enero

MEDICOS

PROFESOR STUTZIN Ex Director Hospital Berlín. Riñón, vejiga, urinarias, perturbaciones psicofísicas, glandulares, impotencia (Sexología) Teléfono 61473. Santo Domingo 792. 10 Oct.

Dra. LUISA PACHECO DE AVILES
Médico Cirujano
Señoras y Niños Tratamient esterilidad femenina
Consultas de 2 a 4.
Natanlel 475.— Fono 86762.
N/c

Mac-Iver 668.
N/O

DOCTOR LOIS
Catedral 1467
Urinarias: de 2 - 4
Fono 64364
8 Oc.

ZAPFE
Ojos, oídos, nariz, garganta. 6-8. Londres 43. Teléfono 84830. 25 Oct.

GASTON RAMIREZ
Piel — Sífilis — Venéreas
Monjitas 779. 25 Oct.

DOCTOR CASTAÑON
Exclusivamente pulmon
Consultas 6-7
Agustinas 1269 edificio LA NACION 4.o piso
Telefono 82222-45457
N/O

BEDOYA HUNSDOEFER
Enfermedades sangre, Gonorrea, Venéreas, Rayos para piel.
Moneda 1633. 9 Oct.

GIRON
Niños, 2—4
Moneda 859 — Teléfono 40474
Oct. 10

RAIMUNDO RATINOFF
Broncopulmonares - Rayos X
Asma - Corazón
Manuel Rodriguez 764
Teléfono 84639
31 Oct.

Dr. PABLO RAFFO SIVORI
Medicina Interna
Sotomayor 31
Teléfono 93335
7 Oct.

WAUGH ROJAS
Cirugía
Impotencia sexual
Várices, hemorroides
Miraflores 459 — Fono 82149
31 Oct.

DOCTOR DIMENSTEIN
Exclusivamente enfermedades señoras, Partos, Rayos X
Diatermia.
Ahumada 47
31 Oct.

A. WAISSBLUTH
Especialista corazon, pulmón. Rayos X. Estómago. Sífilis. Avenida Bernardo O'Higgins 2294. 3.30-6.30. Teléfono 94092. 24 Oct.

DOCTORA MHAN
Estudios Europa, Señoras
Agustinas 972.
1.o Nov.

GORGEWSKY
Rayos X
Estómago-Hígado
Broncopulmonares Diabetes
2 - 5
Almirante Barroso 57
8 Oct

Dr. VEGA MACHER
exclusivamente pulmón, tisiología
Avda. Vicuña Mackenna 371
Solicite hora
Fono N.o 65090
9 Oct.

INSTITUTO ENFERMEDADES DEL CORAZON
Dr. GROSS
Titulado Europa-Chile
EXCLUSIVAMENTE PARA ENFERMOS DEL CORAZON
Central 84 — Teléfono 84242
6 Oct.

ERNANI PARODI
Piel, sífilis, venéreas
Arturo Prat 177
10 Oc.

FAIVOVICH
Corazón, pulmón, estómago. Rayos X
Natanlel 426. — Teléfono 63975
4 Oct.

OCULISTA

GUSTAVO LOPEZ PATINO
6 - 8
Moneda 973, piso octavo
Oficina 837
30 Oct.

OPTICOS

OPTICA KOHN.
Pasaje Matte 23.— Casilla 1509
Dic.-1

OPTICA HERRMANN
Instituto especialista en anteojos — Estado 40
enero 25

CONSULTORIO OPTICO
Anteojos para recetas oculistas
Bandera 290
28 Oct.

DENTISTAS

DR. ARMANDO RODRIGUEZ
Cirujano-Dentista. Andrés Bello 976. 9-12, 2 1|2-5 1|2, placas completas sin paladar, succión neumática. 4 Oct

Dr. HECTOR PACHECO P.
Extracciones difíciles, puentes placas modernas. De 3 a 7, edificio "La Nación". Agustinas 1269. Teléfonos: 82222-47506.
N/O

WENCESLAO MUÑOZ
Dentaduras artificiales
Teléfono 63628
San Diego 374
Feb 24-41

DENTISTA
GUILLERMO AHUMADA
Carmen 25
11 Octubre

PRACTICANTES

ESCOBAR
Venéreas, Inyecciones. San Antonio 281. 25 Oct.

CONTADORES

CONTABILIDADES ATIENDE, Gálvez 1239. 30 Oct.

MECANICOS DENTALES

MECANICO DENTAL
Dentaduras, placas, composturas dos horas. Puede esperarlas
Nueva York 17
16 Oct.

DENTADURAS
Placas, composturas, dos horas. Precios módicos. Barahona. San Francisco 120. 31 Oct.

MATRONAS

AMELIA MATUS
Avenida España 441
Teléfono 94104
9 Oct.

BLANCA FISCHER
Avenida España 60
Teléfono 92788
9 Octubre.

SEÑORA MORAL
Embarazos toda época, suturas, tratamientos casos urgentes
Atención médica
General Mackenna 1038, entre Puente y Bandera, departamento 1. Teléfono 63688
31 Oct

SEÑORA PHERINY
Atiende enfermos provincias.
Cochrane 95.
12 Octubre

BLANCA PINEDA
Recibe pensionistas. Consultas gratis
San Diego 267
8 Oct.

ERCIRA GODOY DE CONTRERAS
Vicuña Mackenna 514
Teléfono 60285.
10 Oct.

MERCEDES DARRIGRANDI
Ultimos adelantos
Tratamientos indoloros
Métodos rejuvenecer
Monjitas 335 — Teléfono 6684
15 Oct.

LUZ RIQUELME
Partos, atención médica
Bascuñán 392
Teléfono 85160
14 Oct.

VETERINARIOS

CLINICA VETERINARIA Americana
Hospital perros, gatos
Consulta permanente
Providencia 285— Teléfono 45224
12 Oct.

LA NACION
Santiago de Chile, jueves 3 de octubre de 1940.
Presidente del Consejo
HORACIO HEVIA
Director
CARLOS PRENDEZ SALDIAS
Gerente
ELEODORO ENRIQUE GUZMAN

PRENSA LIBRE

Comunicaciones dirigidas por los dos candidatos a la residencia de la República en Estados Unidos a "Comisión de la Semana Periodística Nacional", inciden en apreciar la libertad de la prensa como una e las conquistas más fuertes de la democracia.

Tema viejo, y de actualidad permanente, ha sido en- e nosotros el que se refiere a los derechos de la pren- . Y aunque está en la conciencia general el respeto ue debe merecer la libre expresión de la palabra es- ita, no pocas veces se la ha atropellado indecorosa- ente, aun por hombres que hicieron profesión de fe ertaria y agitaron a las multitudes con un falso ritmo e mentida liberación.

Nada puede hablar con claridad mayor de la cultu- cívica de un pueblo que el respeto que merezcan a s gobernantes la libertad de los espíritus y la pública anifestación de cualquiera ideología, aunque se con- aríe apasionadamente el rumbo mismo de esos diri- ntes políticos. Por sobre el interés momentáneo de un mbre o de un grupo de ciudadanos debe estar siem- e la grandeza de los principios que enaltecen la per- nalidad humana.

Aunque es defectuosa nuestra legislación sobre abu- s de la publicidad, estimamos que sólo por ella deben ncionarse las trasgresiones en que incurre la prensa, ientras se enmiendan por el legislador el espíritu y la rma del precipitado decreto-ley que reglamentó sus nciones.

Bienvenida esta declaración de dos grandes ciudada- s de Norte América, porque ella servirá de ejemplo este Continente a quienes, considerando antes que da sus pasajeras conveniencias, no trepidan en vul- rar las claras prerrogativas del periodismo.

El Gobierno del Excmo. Sr. Aguirre Cerda ha apre- do en su verdadera significación los atributos legíti- os de una prensa libre, y nuestro país puede mostrarse te las naciones de América como la representación s genuina de una auténtica democracia.

Comisariato de Subsistencias y Precios

Lo hemos sido de los últi- s en impugnar numerosas uaciones del Comisariato Subsistencias y Precios, nos parecían contra- s al interés colectivo y en onformidad con las fina- ades que se tuvieron en a al crear ese organismo. ero estamos muy lejos de ulgar con quienes consi- an que la institución mis- debe suprimirse. Eso no. ptar hoy la doctrina de siglo que entrega la fluc- ión de los precios en los culos de primera necesi- a la ley clásica de la ta y la demanda, envuel- sin duda, un anacronismo. Estado está en la obliga- de intervenir en defen- del interés común y en yo del más débil, que, en caso, es el consumidor. rimir la intervención es- a este respecto sería lo no que eliminaría en lo ctivo a las leyes sociales y r que los Tribunales de icia fallaran los conflic- entre patrones, obreros y leados.

trust, el monopolio, la culación, la ocultación de caderías, son malabaris- que burlan a esa ley aca- ica de la oferta y la de- da, y ésta es incapaz de de er contra ellos a las ma- consumidoras. Y si esto dentro de una normali- económica, con mayor ra- ocurriría hoy, cuando el do entero está en guerra, en los campos de bata- en el terreno económico. lli que un organismo de cial respetabilidad, ar- o de todos los medios le- s necesarios, resulte indis- able para concordar los s de producción con anancias legítimas de los mediarios y con el inte- le los consumidores, evi- tando alzas indebidas, especu- laciones y acaparamientos.

Se acepta de buen modo la intervención del Estado cuando ella favorece al capital y a la producción. Allí están la Junta de Exportación Agrícola, que fija precio mínimo al trigo y a otros productos, y que bonifica algunas exportaciones; la Subsecretaría de Comercio, que favorece el interés de los exportadores, les busca mercados y les standardiza su producción. Allí están las Cajas que con capitales del Estado apoyan a los agricultores y a los industriales, con créditos en dinero y en especies. ¿Por qué habría de repudiarse la acción del Estado cuando ella mira a las conveniencias de la masa asalariada y consumidora?

Debe, pues, existir el Comisariato. Pero para cumplir la misión que le es propia, sin desnaturalizaciones perniciosas. Si el Comisariato de Subsistencias y Precios cobra comisiones, realiza negocios en su propio beneficio, provee él mismo el entronizamiento de monopolios, y perturba de mil maneras a productores, intermediarios y consumidores, su acción resulta intolerable, como ha sucedido en el último tiempo.

Pero, ello no es una culpa imputable a la institución, sino a algunos hombres. Y es esto lo que deseamos dejar claramente establecido, a fin de que nadie pueda ser inducido a error y pensar que, porque hemos atacado, con firmeza y constancia, algunas actuaciones anormales del Comisariato de Subsistencias y Precios, podamos ser enemigos del mantenimiento y perduración de este organismo, indispensable dentro de cualquiera colectividad moderna.

Concepción se expondrá la obra de Corporación de Reconstrucción

ximamente se iniciará la construcción de la gonal Universitaria, con asistencia de S. E.

acontecimiento será para pción la ceremonia de la ación de la primera piedra Diagonal Universitaria que actuará a fines del próximo en la metrópoli sureña, con ncia de S. E. el Presidente República, Ministros de Es- vicepresidente de la Corpo- de Reconstrucción y Au- y miembros del Consejo y dades locales.

SICION DE LA OBRA REALIZADA

to con la iniciación de los os de construcción de la nal Universitaria, se abri- el Teatro Concepción una exposición de la reconstruc- auspiciada por la Corpora- las autoridades locales.

esta exposición, se presen- l público una visión com- de la obra que desarrolla la ación de Reconstrucción zona devastada y de los tos para los años venide- e expondrán los más va- aspectos de la reconstruc- presentándose gráficos, maquettes de las obras en ucción y en proyecto, cua- ros estadísticos, fotografías y una película que mostrará al público el estado en que quedaron las ciudades a raíz del terremoto, los trabajos de emergencia y el estado actual de la zona con las construcciones definitivas que se llevan a cabo.

SESION EXTRAORDINARIA DEL CONSEJO

Los Consejeros de la Corporación de Reconstrucción aprovecharán la oportunidad que les dará la ceremonia de la colocación de la primera piedra de la Diagonal Universitaria, para celebrar en Concepción una sesión extraordinaria, donde se abordarán en el terreno mismo diversas materias relacionadas con la reconstrucción de la zona.

A esta sesión extraordinaria del Consejo, asistirán las autoridades de la zona, representantes del Instituto de Ingenieros y Arquitectos de Concepción, representantes de la prensa y, en general, todas las personas u organismos que tengan relación con los trabajos de reconstrucción.

LOS JUEVES DE JOAQUIN EDWARDS BELLO

POLVAREDA

CACHIRULOS EN AVION

Mientras en Europa se rompen los trastos en la cabeza, los duques de Windsor se han instalado en su insula Barataria, con su elegancia y su idilio.

Wallis Simpson y su esposo asumieron la Gobernación de las Bahamas, islas edénicas donde tuvo lugar la primera etapa de la odisea colombina. En la ciudad de Nassau, capital de las Bahamas, los duques instalaron su Corte diminuta y pintoresca. La población de estas islas es en su mayoría negra, de origen africano.

El cable nos dice: "Estaba a punto de cerrar la lujosa casa de peinados que Antoine, de París, tiene establecida en New York, cuando se recibió un telegrama de la Duquesa de Windsor; en él solicitaba que fuera en aeroplano para peinarla".

Lejos del mundanal ruido, por encima de las refriegas del pobre mundo, el señor Antoine Pomarel surcó el aire cálido de las Antillas, en aeroplano. El señor Antoine no llevaba mensajes de odio, ni bombas de dinamita, sino simplemente un perfumado equipaje de bombas de vaselina, Soir de París, Bárbara Lee, gomina... En vez de ametralladoras, su férreo cargamento consistía en tenazas, pinzas y pincelillos, para maquillar a la mujer más nombrada en la calle de la Paix. Wallis es la reina, si no de Inglaterra, por lo menos de la elegancia.

Sorpresa será, para los negritos de Nassau, el espectáculo de la dama de raza blanca que se hace motas artificiales en la nuca.

LA SORPRESA EN EL MONUMENTO

De Uruguay nos llega la hilarante noticia. Perdone el lector que a mí me parezca simplemente cosa de risa lo que para otros, forjadores eternos de angustias, será motivo de irama de persecuciones y castigos.

Se trata de lo siguiente: En la ciudad de Salto, poco antes de inaugurar la estatua de Artigas, encontraron en la base del monumento una enorme cruz swástica, pintada con alquitrán.

Eso es poco todavía. El domingo, día fijado para la inauguración del monumento, delante del Presidente de la República, el Vice, miembros del Gabinete y otros personajes, en el instante solemne de descorrer el velo, la numerosa concurrencia notó que el gran Artigas se levantaba encima de otra gran swástica pintada con alquitrán.

Nadie negará que la escena parece haber sido tomada de una novela cómica. Todo ese estiramiento oficial, protocolar, toda esa seriedad acartonada y que se derrumba a la vista de la araña swástica pintada de negro furioso, es un espectáculo de comicidad y exuberancia digno de Swift.

No puede ser sino el fruto del sentido humorístico de la vida en alguna de esas "patotas" juveniles que abundan tanto en Uruguay como en Argentina. El germano más profundamente nazista no sería capaz de emprender actos tan estériles y contrarios a la propaganda de su causa.

Podríamos recordar otros casos parecidos.

Cuando inauguraron en La Coruña el monumento a doña Emilia Pardo Bazán, en el acto solemne de descorrer la lona ritual con que ocultaban la figura escultural, apareció la obesa escritora en la actitud de barrer un montón de desperdicios, armada de enorme escoba. Los elementos conservadores de Galicia creían que doña Emilia era atea, naturalista y puerca. A ellos achacaron la terrible broma.

En un pueblo de Estados Unidos ocurrió parecido trance con el monumento al rey de la pintura de barniz, cuya figura se reveló a la concurrencia cubierta de ripolín rojo de la cabeza a los pies.

Cuestión de reír un rato a expensas del comité organizador de los festejos.

Pero hay mucho más todavía: en nuestra Alameda de las Delicias, la mañana de la inauguración del monumento a San Martín, se vió que éste aparecía cubierto de materias fecales, obra de los carrerinos.

En la ciudad de Mendoza, cierta mañana, apareció la egregia figura del mismo San Martín cubierta con la blanca cura metálica de una escupidera.

CARACAS

El Gobierno redujo los sueldos de los empleados públicos, según la escala variable, de un 10 a un 25 por ciento.

En Chile ha ocurrido lo contrario. **Porteros o Secretarios de oficinas públicas ganan de 18 a 68 mil anuales.** El pretexto para pagar tan lindos sueldos consiste en la carestía de la vida; pero olvidan nuestros financistas la causa evidente de la carestía, esto es, la baja del valor del peso. ¿A qué atribuir la baja de la moneda? A los excesivos gastos públicos. Se trata, como vemos, de un círculo vicioso.

En Caracas, en Portugal y Rumania, suprimen empleados públicos y bajan los sueldos para abaratar la vida y entonar al comercio. Aquí aumentamos los sueldos para hacer más llevadera la vida de los empleados.

¡Cómo cambiaría la vida chilena si diéramos en suprimir misiones inútiles al extranjero, embajadores y cónsules inútiles, empleados y secretarios absurdos!

Después, esos mismos demagogos forjadores de paseos al extranjero, de canongías y regalos, vendrán a hablarnos del niñito abandonado, del conventillo inmundo y el roto pillo.

Sépanlo: con los millones que se despilfarraron durante veinte años, podríamos vestir de smoking a los vagos y nutrir con paté de fuá a los pillos.

En Estados Unidos saben bastante de política iberoamericana: de ello emana el sistema condicional que informa los empréstitos. Cuando Crowder mandaba en Cuba no prestaban a esta isla sino a condición de que no malgastaran los dólares en "botellas", nombre con que allá conocen a las "pegas", o paseítos.

J. E. B.

Propaganda electoral

Por ROMERA

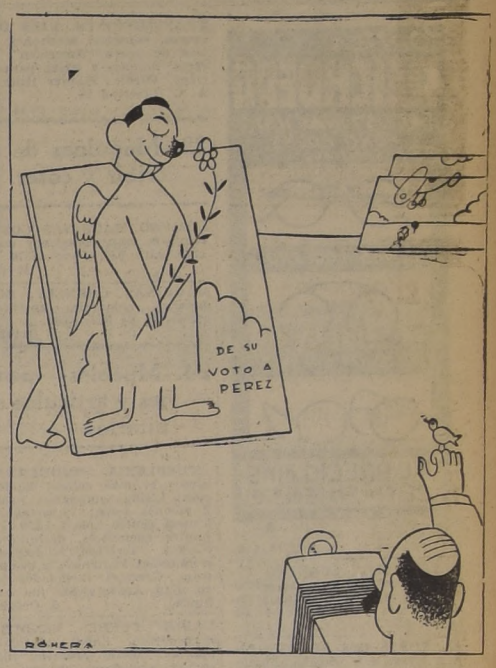

"Affiche" que podrían utilizar algunos de los actuales candidatos.

Lonquimay

Según los informes de nuestro corresponsal en Malleco, no sólo viven desconectadas de la Administración Central las tierras australes que nuestras cartas topográficas señalan como inexploradas. Ateniéndonos a sus informaciones, el valle de Lonquimay es una zona hasta donde no llega ni un ápice de cultura y de progreso.

El extenso y productivo territorio que se extiende desde Curacautín hasta la frontera con la Argentina, es un largo y estrecho valle en donde se escalonan los caseríos miserables, sin puentes para atravesar los ríos, con senderos casi intransitables, y sin que se adviertan asomos de cultivos o industrias agropecuarias que proporcionen vida propia a la región.

Como un caso demostrativo del abandono en que se encuentran los pobladores de esa zona cordillerana, el corresponsal anota el dato de que en la aldea de Lincura, en donde viven más de 200 personas, únicamente 9 saben escribir sus nombres. Como en el caserío no existe escuela alguna, las 35 familias que lo componen son analfabetas, y vegetan miserablemente en viviendas improvisadas, sin esperanza de salir del pequeño pueblo por falta absoluta de caminos transitables.

Y es preciso pensar que no se trata de un valle pedregoso inapto para las siembras, o de una región pantanosa, inadecuada para la crianza de ganado o las industrias agrícolas. No. Tiene tierras fértiles en los alrededores de Victoria, Curacautín y Manzanares, y conserva idénticas características hasta el Paso del Arco, en la zona fronteriza. Tuvo, además, su época de auge, cuando por él transitaban grandes piños de ganado que venían de Chosmalal y Norquín, que son zonas productoras de la región argentina del Neuquén.

¿Por qué la vida se ha detenido bruscamente en todas esas aldehuelas cordilleranas?

No faltará quien culpe de ese abandono a nuestro régimen centralista, innegablemente pernicioso para el desenvolvimiento provinciano. Pero así y todo, ¿qué labor han desarrollado las autoridades representantes del Gobierno? ¿En dónde está la mano de las administraciones comunales, si ha podido llegarse a tal estado de incuria y de pobreza?

No deseamos quitar la parte de responsabilidad que les afecta a los organismos centrales. El hecho de destinar $ 500 para reparación del camino Internacional es bastante para imaginarse que la Dirección General de Obras Públicas no conoce ni de referencias la importancia de esa vía. Pero desde hace treinta años en que el valle de Lonquimay fué la ruta preferida para la internación de vacunos, ¿nadie, hasta ahora, se había dado cuenta, entre los pobladores de la zona, de que ese valle comenzaba a perderse entre la maleza, ni de que era indispensable crear escuelas?

Si ha existido desidia para preocuparse de las necesidades de la región en los organismos estatales, es también necesario admitir que nuestros campesinos sureños son apáticos y reacios al progreso. La culpa es de unos y otros, y tal vez la responsabilidad mayor haya que cargarla a los Municipios, que siempre han sido pequeños fundos bajo la tuición del caudillaje político, más interesado en ganar elecciones que en preocuparse del progreso regional.

De todas maneras, existe un hecho palpable y doloroso, y es menester remediarlo en cualquiera forma, aunque sólo sea en consideración a nuestro prestigio internacional, pues desde antigua data el valle del Lonquimay ha sido una de las rutas más frecuentadas por los turistas argentinos.

¿A dónde va España?

Las andanzas del Sr. Serrano y Suñer por Alemania e Italia y los comentarios y pronósticos tejidos alrededor de ellas por la prensa del Eje, no pueden dejar indiferentes a los países ibéricos de América. Reflejo de nuestra preocupación respecto a la eventual entrada de España en la guerra, es la decisión tomada por el Gobierno de Costa Rica, de dirigirse a las repúblicas centroamericanas sugiriéndole una iniciativa conjunta "de las naciones que con ella están unidas por lazos de sangre, cultura y religión".

Aun cuando la experiencia aconseja no ser optimista en lo que concierne a la formalización y al resultado de esta especie de gestiones, estimamos que el paso dado por Costa Rica tiene una honda significación y puede producir efectos superiores a los de la intervención proyectada. El solo envío de la comunicación de la Cancillería de San José obligará a reflexionar al general Franco sobre el sentido y el alcance de un conflicto que ya ha desbordado el Viejo Mundo.

España forma parte, geográficamente, de Europa. Racial, espiritual y culturalmente pertenece a un mundo asentado en su mayor parte en América. Sus relaciones con la primera han sido siempre las de un dominador o las de un extraño, y no sin razón ha podido decirse que "Europa empieza en los Pirineos". Sus vínculos con la segunda, fundados en la sangre, son reales, sólidos y perdurables. A pesar del descrédito merecido de ciertas frases, pertenecemos a la misma familia, vivimos de la misma semilla, vivimos de la misma savia. Y esto es una realidad que ningún estadista puede desconocer.

Hoy, una parte de la humanidad afronta a la otra. Contrariamente a lo afirmado con excesiva rotundidad, no se trata de un choque de imperialismos. Esto es sólo la superficie. Detrás de ella, son dos conceptos de la vida, dos civilizaciones, dos culturas las que están frente a frente.

En esta lucha, la posición de la América hispana ya está tomada. Recibimos de España una herencia de veinte siglos de cristianismo, nos identificamos con ella. No vamos a renegar hoy de su luz. Frente al espíritu pagano, que resucita revestido con las galas contemporáneas, nuestro espíritu no puede permanecer neutral.

Mañana, tal vez, siguiendo el curso que los Gobiernos totalitarios desean imprimir al conflicto, éste podrá llegar a las riberas de América y arrastrar a él a los países que —como cantó el poeta— "aún creen en Jesucristo y aún hablan en español". En tal caso, la batalla virtual, el combate de las ideas y las convicciones cedería su sitio a la realidad de la matanza, al horror de la guerra integral. Nosotros estaríamos en las trincheras defendiendo la herencia que nos dejó Colón. Y no queremos imaginar siquiera que frente a nuestras ametralladoras pudieran encontrarse, envueltos en la bandera del Anti-Cristo, los descendientes de los Reyes Católicos.

La iniciativa del Gobierno de Costa Rica contiene, detrás de las palabras que la diplomacia permite, una advertencia y un llamado. España debe escucharlos.

Comercio entre Chile y Guatemala

A las activas gestiones del señor Ministro de Guatemala en nuestro país, señor don Virgilio Rodríguez Beteta, se deberá, en lo sucesivo, un mayor intercambio entre el comercio de Chile y el de esa República. El Excmo. señor Rodríguez Beteta, desde que presentó sus credenciales ante nuestro Gobierno, no ha cesado un momento de preocuparse de intensificar las relaciones entre los dos países. Después de un concienzudo estudio de las posibilidades para incrementar los vínculos culturales, primeramente, entre Guatemala y Chile, el Excmo. señor Rodríguez Beteta se consagró después a los que podían anudarse comercialmente en un intercambio de productos. En orden a la primera iniciativa, este diplomático consiguió llevar a efecto en su patria, a raíz de un viaje hecho a ella, una exposición de libros chilenos, la que encontró en la capital guatemalteca una amplia acogida. Con esos libros se formó en la Biblioteca Nacional la "Sala Chile".

Ahora son otros puntos de vista los que preocupan al señor Rodríguez Beteta. Por intermedio de la Compañía Sudamericana de Vapores, y en combinación con México, da los pasos necesarios para establecer una línea de navegación entre Chile y Guatemala. Para hacer efectivo el intercambio comercial entre los dos países, es imprescindible esta línea, porque con ella se consigue un tránsito directo para ambos mercados, evitándose así las escalas obligadas de los productos en determinados puertos, y, lo que es más interesante, debido a las condiciones actuales en que se verifica el tráfico, se evitará en el futuro el trasbordo de las mercaderías.

Aboga también el representante de Guatemala, por la celebración de un nuevo tratado de comercio entre las dos repúblicas, y tal cosa parece natural si llegara a conseguirse el establecimiento de la línea de navegación que actualmente estudia.

De las conversaciones sostenidas entre el señor Ministro de Relaciones y Comercio y el señor Rodríguez Beteta, parece desprenderse que todas las gestiones propuestas por este diplomático han encontrado apoyo en nuestro Gobierno y el deseo de verlas hechas realidad en el menor plazo posible. Por de pronto, Chile concurrirá, y para ello ha sido especialmente invitado por el Gobierno de Guatemala, a la Feria Nacional e Internacional de ese país, que se llevará a cabo en el mes de noviembre próximo.

El Crédito Prendario

Termina hoy la primera fase de una de las transformaciones más trascendentales de nuestra legislación social, y cuyas consecuencias benéficas han podido ya palparse. La ley que entrega al Estado el control exclusivo del crédito prendario, entra hoy en vigencia en todos aquellos puntos de la República en que existen departamentos oficiales dedicados a este comercio. Se inicia, pues, una nueva era de alivio para todas las clases necesitadas, en diversas ciudades de nuestro territorio, iniciación que no debe detenerse hasta que los beneficios de este monopolio estatal lleguen hasta las más apartadas regiones.

Hasta hoy, las clases más modestas de nuestra sociedad debían recurrir a los montepíos particulares para salvarse de los duros apretos de una miseria inminente, expuestas siempre a sufrir todas las contingencias de una desmedida elevación en la tasa de intereses, el excesivo rigor de plazos fatales, y condenadas, muchas veces, al rigor de un tratamiento que carecía de todo sentimiento humanitario. La tragedia económica del pueblo encontraba en estas operaciones anónimas su relieve más visible, y bien podría asegurarse que la injusticia social tenía en esta forma de lucro ilícito su más nítida representación.

El nombre emblemático de Caja de Crédito Popular vino, en buena hora, a representar un avance considerable en todos los aspectos de nuestra justicia distributiva, ya que las masas populares, en medio de su atribulada y estrecha situación financiera, han encontrado en ella, junto con una facilidad para salvar situaciones repentinas y precarias, un motivo de economía en intereses y la desaparición de otras gabelas que, inflexiblemente, les imponían los prestamistas particulares. Se estima que, por esta sola razón, los servicios de crédito prendario representarán, desde luego, para las clases modestas, una economía de más o menos veinticuatro millones de pesos al año.

Para llegar a este resultado, es oportuno recordar en esta feliz circunstancia la ardua e intensa labor que le ha cabido desarrollar a la Dirección General de estos servicios, la que no ha escatimado sacrificios para llegar a situar a la institución en el plano que la ley tuvo en vista al crearla. Mientras ha podido verse que otros organismos de análogo carácter social no han respondido a los fines de sus esenciales funciones, la Caja de Crédito Prendario ha logrado satisfacer, sin desmayos, las más halagüeñas expectativas que en ella se cifraran desde el momento de su creación. Es obra de justicia reconocer este hecho que por sí solo es un augurio feliz para la nueva labor que le corresponderá desarrollar en la pronta creación de sus nuevos departamentos

A. P. R.

EL SUBSECRETARIO DE EDUCACION

Ha cumplido un año en el desempeño de su elevado cargo de Subsecretario de Educación Pública, don César Bunster Calderón.

Profesor de sólida personalidad dentro del Magisterio, ha logrado en el transcurso de un año conquistarse el respeto y la simpatía de todo el personal que cotidianamente colabora en las delicadas tareas burocráticas de la mencionada repartición.

El señor Bunster llegó a ocupar este alto cargo modestamente premunido del prestigio de profesor extraordinario del Instituto Pedagógico y de profesor de castellano del Instituto Nacional. Pero, por sobre estas indiscutibles condiciones morales e intelectuales de maestro, tiene, además, el mérito de ser un escritor señalado en nuestro país y en algunas naciones hermanas del Continente. Hombre ecuánime y de clara inteligencia, como escritor y profesor, por sus profundos conocimientos de los problemas educacionales y su gran cultura supo dejar en el extranjero muy en alto el nombre de Chile. Así, ha desarrollado una labor silenciosa y plena de principios y conceptos creadores que honra a nuestra intelectualidad y realza el progreso alcanzado por nuestra enseñanza superior y secundaria.

Cuando el señor Bunster fué llamado a servir el cargo de Subsecretario del Ministerio de Educación Pública, ocupaba la presidencia de la Sociedad Nacional de Profesores, cargo que desempeñó con plausible acierto y general asentimiento de los miembros de esta institución. No es, pues, extraño que mediante sus excelentes dotes de hombre comprensivo, bondadoso, de ejemplar espíritu de trabajo y de sincero amor por el desarrollo de la Educación Pública, haya podido, en tan corto tiempo, constituir una garantía de probidad, de confianza y de inteligencia para servir los grandes intereses del Magisterio y del país.

De Ricardo González Cortés

De Chicago a Nueva York

III

En este afán de aseo y de limpieza del hogar, podría suponerse que es la tarea que sigue para el ocupante y propietario que destina horas de su descanso a dar vuelta al año a pintar y siempre pintar las risueñas casitas. Y este es el pequeño granjero, el ideal de aquellos buenos políticos que piensan "para cada familia, una huerta y una casa", como el ideal de felicidad y bienestar humano... ¿Habrá entre nuestros obreros una cultura semejante, que permita afianzar estas conquistas? Pero a pesar de todos los inconvenientes que se divisan como desfavorables, yo creo que debe proseguirse en esa humanitaria labor, y la Caja de la Habitación, la de Colonización y otras de previsión social deben combatir los prejuicios, educar a las masas y resolver el problema de la campiña, no a base de simples extensiones agrícolas que se entregan con más o menos derecho, sino buscando soluciones racionales, urbanísticas, que consulten la geología, niveles, desagües y drenajes, caminos, estudio de la vegetación natural y de la artificial, formas de cultivo, terrenos para pastos, arables, frutales, bosques, etc. Convencido de la gran importancia de esta tarea previa, a mi llegada a Nueva York visité al señor Aníbal Jara, Cónsul General de Chile, y conversé con él largamente sobre estos puntos de vista, respecto de los cuales estuvimos en perfecto acuerdo. Me permití solicitarle los antecedentes que tuviera el Consulado sobre esta clase de informaciones, y obtuve la lista de estudios que han sido enviados al Ministerio de Relaciones desde tiempo atrás, todos de gran valor. Ahora, de regreso, he recibido del señor Jara un cablegrama dirigido al barco en que viajo, anunciándome que en breve me enviará copia de los interesantes estudios a que me he referido, con el objeto de que pueda, en seguida, iniciarse una intensa campaña, que el Gobierno actual está en el imperioso deber de llevar adelante, por las bellas finalidades que con ella se persiguen.

Pero nos hemos desviado un poco de nuestro tema y volvemos a él. Ya estamos, son las 5 P. M., en el mismo Niágara Falls; el espectáculo de que nos es dable gozar es, sin exageración, brillante y sobrecogedor. Con justa razón quién llega a este país piensa inmediatamente en una rápida visita al Canadá. No hacerlo, sería como arribar a París y no trepar a la Torre Eiffel, o como enfrentarse con la Ciudad Eterna, entre sus 7 colinas, y no conocer la Basílica de la Cristiandad. Son valores recíprocos. Mirando las Cataratas del Niágara, desde el hermoso anfiteatro que la naturaleza le ha prodigado, se concluye que es con razón considerada una de las 7 grandes maravillas de que el mundo se enorgullece. Después de meditar un largo rato, que se permanece en un éxtasis casi religioso, estamos de acuerdo con mi amigo argentino —que se multiplica sacando fotos, amparado por un magnífico sol que engrandece el marco natural de belleza— en que el esfuerzo del viaje está bien y plenamente justificado. El coincide conmigo en apreciar la majestad insuperable del espectáculo; pero, como reaccionando, me agrega luego que siente que el Gobierno argentino no aproveche las estupendas caídas de agua del río Iguazú (¡y yo, contagiándome con ese espíritu patriótico del camarada transandino, pienso, a mi vez, reflejamente, en la inmensa riqueza de hulla blanca que contienen las caídas del Laja!).

Y satisfecha nuestra curiosidad investigadora nos es forzoso iniciar el regreso. Dejamos a los que pulsan la lira o a los poetas el cantar en versos románticos el rumor misterioso de la conversación de las aguas; el de imaginar en forma novelesca a las nubecillas de vapores que continuamente se levantan y que suben hasta el limpísimo azul del cielo; en llamar por su nombre onomatopéyico al plañido metálico de ese colosal vertedero de plata, del cual dicen los matemáticos, con la rusticidad aplastante de sus términos técnicos: tantos caballos de fuerza, tanta masa de agua y tanta altura de caída; y a lo que nosotros agregaríamos: ¡tanta riqueza y bienestar para la humanidad!

Partimos de regreso a Nueva York, acomodándonos para el largo viaje de lo que resta de la tarde y toda la noche. No me siento incómodo ni tampoco busco el sueño reparador; aprecio y hago justicia a la tranquilidad con que el resto de los viajeros se entrega, a poco andar, en el remanso contagioso de los brazos de Morfeo; sólo apresto mis ojos para una noche de vigilia agradable, que resulta muy interesante al pasar por ciudades llenas de alegría, turbadas por los clásicos preparativos de tortas adornadas con velas, pavos que muestran sus pechos embetunados en las vidrieras de las tiendas y restorantes y un mundo de gente que se lanza por las aceras de las calles inundadas de luces de colores y adornadas con arcos que han sido preparados ad hoc en cada ciudad, coronas de laureles con cintas rojas, árboles de pascua etc., que están anunciando esa fiesta nacional americana del Christmas, ante la cual y en cuya celebración el yanqui olvida todos sus quehaceres y compromisos, porque es, también, el día del hogar.

R. G. C.

COMPRO JOYAS
BOLETOS EMPEÑO
BRILLANTES
PLATERIA
MARFILES
Y OBJETOS DE ARTE
SUPERO CUALQUIERA OFERTA
NUEVA YORK 25
TELEFONO 62892
COSTADO CLUB DE LA UNION

AVISOS ECONOMICOS CLASIFICADOS

OPTICA REICHBERG
AGUSTINAS 1131
FONO 80235
SANTIAGO

LO MAS MODERNO

LA MEJOR CALIDAD
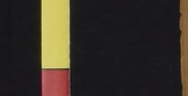
AL PRECIO MAS CONVENIENTE
11 Oct.

"HOTEL IRIS" SERRANO Esquina Eleuterio Ramírez —Dormitorios especiales personas decentes, seis pesos noche.— Teléfono 81325.

EN ROSAS 1896, SE ARRIENDAN piezas con pensión. Absoluta seriedad. Buena comida. Oct. 3

PIEZA PENSION, UNICOS pensionistas, Santa Elena 803. 8 Oct.

20.–Materiales de construcción.

PARA FIERRO, SACK 31 Oct.

FIERRO GALVANIZADO LISO. San Pablo 1179. 31 Oct.

FIERRO ACANALADO GALvanizado. Morandé 817. 31 Oct.

ZUNCHOS LISOS, AMPOLLAdos, Sack. 31 Oct.

PINTURA PASTA SACK. 31 Oct

CEMENTO MELON, SACK. 31 Oct

FIERRO REDONDO, CONSTrucción, Sack. 31 Oct.

S. SACK, BARRACA FIERro, San Pablo 1179. Morandé 817. Precios bajos 31 Oct.

ALAMBRE PARA CIERROS ofrece de ocasión. Alonso Ovalle 1042. 2 Octubre

COMPRAMOS MARMOL. Morandé 782. Teléfono 62696. 10 Nov.

LOS GRANDES TALLERES del "Garage Castillo", con personal especializado para cada sección y la Dirección Técnica de su propietario con 20 años al frente de su Establecimiento, es una garantía para todo dueño de automóvil. J M Infante N.o 2520. Fono-46428, Servicio de ambulancia. Oct. 10

¡¡¡DEMOLICION!!!, ROBLE TODAS dimensiones, tablas surtidas, adobes, fierro redondo, TT, T, cañerías, fittings, etc. San Diego 1671. Fono 51000. Oct. 7

GRANDES EXISTENCIA MAteriales para construcción, bajos precios, ofrece "Almacenes Materiales para Construcción". Santo Domingo 1135. Telef. 80323. Oct. 10

PAPELES PINTADOS Liquidación permanente. Nueva York 29. 7 Oct

¡¡PUERTAS, VENTANAS, GAlerías, mamparas!! Materiales demoliciones, baratos, Arturo Prat 227. 5 Oct.

¡¡FIERRO, TECHO ACANALADO!!! consulte precios Barraca Chacabuco 12. 10 Octbr.

CIELO DE YESO EN PLANchas a $ 5,60, el m2. Cornisas, Ferrer. San Luis de Francia 1650. entre Maule y Ñuble. 6 Oct.

PUERTAS, VENTANAS, "FEnix" Delicias 739. 4 Oct

ALUMINIO: PLANCHAS DE 0.3 MM. Barras, cuadradas, rectangulares y redondas. Tubos, alambre. Para entrega inmediata. Pallarés y Cía. R. Espinoza 1119. Teléfono 50607.

EN MARMOL, EJECUTA TODA clase de trabajos en Santiago y Provincias. Tableros para electricidad. San Pablo 5082. 7 Sep.

22.–Motores, maquinarias y artículos eléctricos.

SEMAFORAS PARA ALUMbrado, "General Electric", equipos completos, ofrece. Alonso Ovalle 1042. 14 Octubre

EJES PARA TRANSMISION. A precios más bajo en plaza, ofrece: "Fundición Grajales". Calle Grajales 2548, Santiago. Teléfono 93417. 8 Oct.

REPUESTOS IMPORTADOS para segadoras, rastrillos, picadoras, arados, prensas, trilladoras, etc. Ofrece: Sucesión Alfredo Frollán Espinoza. Importadora. Baeuñán 443. Teléfono 90953. 23 Oct.

CEPILLADORA, TALADRO, prensa y picadora pasto, esmeril, calderos, transmisiones, descansos, poleas y correas. Ocasión vendo. Phillippi 36. 8 Oct

TRANSMISIONES, EJES DEScansos, consolas, machones, poleas de acero "American"; correas, uniones y pasta para correas. Ofrece: Küpfer Hnos. S. A. C. Libertad 58. 16 Oct.

23.–Máquinas de escribir y coser.

COMPRO MAQUINAS COSER, también, empeñadas, voy domicilio. Lira 933. Fono 51370. 12 Oct.

MAQUINAS CORNELY, BORdadoras, caladoras, enseñanza gratis. 21 de Mayo 562. 11 Octubre.

24.–Muebles, menajes y artículos sanitarios.

MUEBLERIA "MODERNA"; ofrece la más colosal liquidación: Living compuesto: 1 sofá, 2 sillones felpa; importado, y 1 mesa centro, sólo $ 1,350; elegantes comedores, dormitorios; madera terciada, enchapados, e imitados. Visítenos sin compromiso. Grandes facilidades pago. San Antonio 61 (no confunda). 5 Octubre.

NADIE PUEDE VENDERLE más barato, lindos amoblados mimbre, colores fantasía, sillas, coches, andadores guaguas, cochecunas, cochecitos, muñecas. San Diego 33. 13 Octubre

¡¡¡GRAN LIQUIDACION!!! muebles coloniales, modernos, sillas, docenas $ 180. Tornería "El Progreso", Libertad 1441. Oct. 7

ANTIGUA FABRICA "EL PORvenir", Sazié 2450, Teléfono N.o 93820. Muebles modernos, mazizos, dormitorios, comedores, escritorios halls, etc. Grandes facilidades $ 100 pie y 20 mensualidades. Especiales profesorado. 2 Nov.

COMPRE SUS MUEBLES EN Fábrica Imperio. Calidad. Elegancia, Economía. Grandes facilidades. Casa Chilena, Avenida Bernardo O'Higgins 2887. 2 Nov.

¡¡ATENCION!! COMPRE SUS muebles nuevos o usados, de ocasión. Máquinas Singer, grande facilidades pago; únicamente, San Diego 1877. 27 Oct.

COCINA GAS, COCINAS ECOnómicas, vendo, pagaderas mensuales. Huérfanos 920, cuarto piso, oficina 409.

FABRICA DE SOMMIERS "La O'Higgins", Avenida Bernardo O'Higgins 2373. frente República. Sommieres desde 50 pesos. Composturas en general. Precios módicos, teléfono: 94615. 31 Oct.

POR CAMBIO DE RESIDENcia, vendo comedor, corforta. ble, salita, juego de escritorio. Marcoleta 424. 5 Oct.

MUCHAS MUEBLERIAS ENcontrará. Pero... La San Francisco tiene honradez comercial más de 50 años.— San Antonio 62. 30 Oct.

COLCHONES LANA, cotíes, crin, encontrará en Colchonería Francesa. Refacción a domicilio. San Diego 9, Teléfono 86259. 24 Oct.

COCINA ELECTRICA UNIVERsal, cuatro platos, horno, vendo. Sotomayor 29.

$ 420, DORMITORIO: OTRO, $ 680; amoblado comedor, $ 590; hall confortable; paraguero, máquina Singer, marquesas, salita; ropero, mesa, silla, vendo urgentísimo. Lira 933. 8 Octb.

FABRICA DE MUEBLES, SOmieres y colchones La Argentina. San Diego 281, teléfono 74895. Condiciones ventajosas Riobense muebles en pago. 15 Oct.

¡CREACIONES EXclusivas! Muebles de alta calidad. Especialidad en terciados y enchapados. Fábrica de Muebles Las Delicias. Avenida Bernardo O'Higgins 3035 Visite nuestro establecimiento, el más surtido de Santiago. — Precios bajos. Facilidades (sin recargo). 12 Octubre

¡¡¡VERDADERA OPORTUNIdad!!! Vendo comedor, dormitorio confortable modernísimo. Castro 11. 30 Oct.

¡¡POR VIAJE!! VENDO DORmitorio, comedor, confortable, moderno. Nataniel 681. 10 Oct.

¡¡¡URGENTE!!! DORMITORIO, comedor, confortable, marquesas, varios. Carmen 790. 10 Oct.

COCINAS ECONOMICAS, LAvaplatos, enlozados, baños, calentadores. A precios rebajados. Fábrica Chacabuco 21, M. 7 Octubre

¿NECESITA DINERO URGENte? Mande a remate o venta, en privado sus muebles, joyas u otros objetos, a la Casa Martícorena. Moneda 856, donde se le anticipará el 50 o|o de su valor. 11 Oct

¡¡BAÑOS!! LA MEDIDA QUE necesite. Tiene "Mérida" Fábricante. Chacabuco 12. 10 Oct

¡¡¡COCINAS ECONOMICAS!!! Buenas, bonitas, baratas, tiene Mérida. Fabricante. Chacabuco 12. 10 Octubre

¡¡¡CALENTADORES!!! GAS, carbón, leña. Construcción sólida garantida. Fábrica "Mérida". Chacabuco 12.

MUEBLES PARA COCINA, construcción sólida, hechuras perfectas. Precios económicos.— Fábrica Chacabuco 13.

SOSTENES FINOS
precios por mayor
Sostén hilo corto docena $ 24.
Sostén hilo corto con globo docena $ 42.
Sostén hilo con estómago docena $ 72.
Pídalos directamente a
Fábricas EL PELAYO
SAN DIEGO 500
a provincias contra reembolso.
29 Oct.

¡GRAN OPORTUNIDAD! Por inaugurar nuestro nuevo y grandioso local, ofrecemos a los precios más bajos de Santiago, el más variado y extenso surtido. Solamente muebles de calidad. Facilidades sin recargo. Mueblería Rosenblatt, Avenida Bernardo O'Higgins 1160. 20 Octubre.

CONTRA DOLOR DE MUELAS: Obleas Chinas Li-Wu-Pat. 6 Octubre

COCINAS ECONOMICAS CAMbios, arreglos, pídalas a Perich, fabricante. San Alfonso 642. 13 Octubre

25.–Modas e interés para el hogar.

EL SOMBRERO ELEGANTE; exposición modelos, sombreros primavera verano, pajas finas; todos colores, flores, velos, guantes, malla, últimos modelos. Visítenos: Rosas 920. 16 Oct.

EL SOMBRERO ELEGANTE; Rosas 920. Hechuras, transformaciones perfectas; precios sin competencia. 16 Oct.

FABRICA DE CARTERAS, LA Chilena, Rosas 940. Liquida durante este mes, lindos modelos para la temporada, visítenos. 1.o Nov.

¡¡SANITARIOS!! BAÑOS, LAvatorios, escusados, bidets, lavaplatos enlozados, cocinas y calentadores gas y leña, bañitos guaguas. Ocasión. Independencia 101. Oct. 20

MADAME SARHA. SAN ANtonio 57. Teléfono 61520. Confecciones en general. Precios módicos. Modelos recién recibidos de Paris. 17 Oct.

¡¡¡SEÑORAS!!! UN TRAJE sastre hecho de modisto $ 170, $ 260, $ 320, batas lanas finas $ 140, $ 160, únicamente donde las acreditadas casas de Modas "Madame Alice" Santo Domingo 810 y "Madame Laberté", San Diego 219. 11 Octubre

PROFESORA DE CORTE y confección, recibe alumnas y toda clase de trabajos. Las Mercedes 611. San Francisco Bellavista. Lo Vial. 10 Oct.

COCHECUNAS LINDOS MOdelos encontrará donde Prieto Sanchez. Delicias 2439. 25 Oct.

DAMOS CREDITOS TRAJES, abrigos, capas, pieles. Coquimbo 615. Teléfono 50734. 24 Oct.

FACILIDADES PAGO, GALVEZ 717. Traje santre, batas, tapados, capas zorros 24 Oct.

CONTRA GRIPPE, OBLEAS Chinas Li-Wu-Pat. 6 Oct.

"CASA OTTO" AVISA A SU distinguida clientela y a la alta sociedad de Santiago su inauguración de sombreros modelos creaciones exclusivas. San Antonio 249. 9 Oct.

CORINA ROUBILART, MOdista. Cochrane 252

SOMBREROS FINOS DE SEñoras modelos, medidas transformaciones "BUCHWALD". Galería Comercial. Tienda 341.— Agustina 972.

27.–Negocios e instalaciones, compra y venta.

VENDO FUENTE NATURIS ta, clientela, casa habitación. Avenida Matta 1486. 5 Oct.

VENDO TALLER DE VULCAnización completo con derecho a local. Diez de Julio N.o 316. 7 Oct.

VENDO LAVANDERIA CON gran clientela. Santo Domingo N.o 2943, fono 94802.

EN SAN ANTONIO CALLE Centenario 34 vendo negocio de pastelería y salón de baile, el mejor local y contrato largo; tratar en el mismo

28. Objetos y animales perdidos.

LLAVERO PERDIDO NOCHE Miércoles, gratificaré quien devuelva a Moneda 781-Bomba.

ANTEOJOS PERDIDOS, MIERcoles, trayecto carro 2, Plaza Pedro de Valdivia hasta J. M. Infante, daré gratificación Av. J M Infante 1180

29. Personas buscadas.

SE DESEA SABER DE DON Amable Bañados Honorato o del señor Isidro Amable Bañados. Dirigirse: B. A. Valparaíso, Cerro Toro. Calle General Sucre 133.

SEGUNDO GODOY HUERTA desea saber de Carmen y Melania Huerta Godoy. Contestar a Casilla 720. Santiago.

30. Préstamos, acciones y bonos.

¡¡¡DINERO!!! TRAMITAMOS hipotecas, intereses, 6 % y 8 %, 10 % y 12 % anual, por Cajas o particulares, pagamos contribuciones, efectuamos gastos "Sociedad Comercial Ltda" Huérfanos 1339. 10 Octubre

¿NECESITA DINERO URGENte? Mande a remate o venta, en privado sus muebles, joyas u otros objetos, a la Casa Martícorena Moneda 856., donde se le anticipará el 50 o|o de su valor. 11 Oct

CARLOS OSSANDON, BANDEra 168. Tramita préstamos hipotecarios, en las mejores condiciones. Nov. 2

PROPIETARIOS DINERO LISto hipotecas 10.000, 20.000, 30.000 y 60.000. Del Río. Bandera 552. 3 Octubre

CARLOS OSSANDON, BANDEra 168. Tramita préstamos hipotecarios, en las mejores condiciones.

DINERO PARA HIPOTECAS: desde $ 10.000, ofrece constantemente. Capitalistas encontrarán magníficas inversiones al des: Jorge Cristi Salamanca, mejor interés Oficina Propiedad Moranié 291. 16 Octubre

CREDITOS LIBERALES en joyas, relojes. Kardonski, Estado 384. 31 Oct.

31.–Productos medicinales.

"CEREBROL", ESTIMULANTE eficaz, reanima personas debilitadas, exceso trabajo físico mental. Base: Fósforo. 31 Oct.

"GASTRISAN", RECOMENDADO para contrarrestar males estómago, como acidez, flutulencia, úlceras gástricas. Base: Anestesina, alcalinos. 31 Oct

GLOBULOS PERSICOS, INDIcados desisfección, vías urinarias, como aporte tratamiento, gonorreas. Base: Hexametilentretamina, culebra. 31 Oct.

CONTRA GRIPPE, OBLEAS Chinas Li-Wu-Pat. 6 Oct.

PARA DOLOR DE CABEZA. Tabletas Kafrenal. 24 Oct.

32.–Propiedades compran.

TOMO ARRIENDO QUINTA cerrada, acepto traspaso, 1 hectárea, orilla camino, prefiero Maipú, Marruecos o Malloco, precio comercial. Delicias 1737. Teléfono 80596. 11 Oct.

COMPRO CASA CHICA CON patio. Barrio Escuela Ingeniería. Dirigirse D. B. P. Compañía 1542.

DUEÑOS GANADO MAYOR Y menor, doy en arriendo terrenos planos, lomajes, cerros bajos, altos, todo cubierto pastos, pueden alimentarse 100.000 cabezas 3 estaciones ferrocarril, dentro fundo Ingahuasi, Cañar, Cachiyuyo entre Serena y Vallenar, superficie 100.000 hectáreas, entra cosecha algarrobilla, cáno 20.000. Aravena. Huérfanos 1350.

CHACRA FRENTE MAR, 60 hectáreas, entre Valparaíso y Santiago, doy arriendo 5.000 temporada pastos. Aravena. Huérfanos 1350.

CONSTRUCCIONES POR CAjas. R. Casassus N. Huérfanos 1294, Of. 48.

COMPRAMOS PROPIEDADES, Caja Propietarios. Santo Domingo 1249. 17 Feb.-1941

SOMBREROS, MODELOS, CREACIONES EXCLUSIVAS, PUEDEN ADQUIRIRLOS A PRECIOS MODICOS.
RAMON NIETO 920
2.o PISO - DPTO. 201
Entre Estado y Matías Cousiño
8 Oct.
9 Oct.

COMPRO CASAS CHICAS grandes, precio comercial negocios rápidos San Miguel, Lo Ovalle, Del Río, Bandera 552.

33.–Propiedades venden.

VENDO HOTEL EN VALPAraíso. Dirigirse: H. M. Casilla 109.V. Valparaíso. 6 Oct.

CARTAGENA, VENDO CHAlet, datos teléfono 87069, Santiago. 4 Oct.

$ 240.000, OCASION VENDO propiedad, especial para industria. Huérfanos 1951.— Dirigirse Delicias 65. 5 Oct.

VENDO, TRASPASO PARCELA buena situación. Caja E. Particulares. Nueva de López 1036. 5 Oct.

VENDEMOS PROPIEDADES.— Caja Propietarios. Santo Domingo 1249. 17 Feb. 1941

BARRANCAS, PUERTO SAN Antonio. 2 amplias casitas vendo Gorbea 2860. 15 Octubre

J. FCO. GOMEZ G. Y Cía., exclusivamente propiedades de renta. Moneda 1349. 24 Oct.

PROPIETARIOS PARA VENder, permutar, hipotecar, arrendar y asegurar contra incendio propiedades, negocios, especies. Oficina Del Río. Bandera 552. Teléfono 69693. Agente autorizado. Compañía Seguros La Francesa.

$ 17.000, CASITA EN CISTERna, Población San Román, 300m2 Gálvez 106-D. 2 Oct.

VENDEMOS FUNDOS, CAJA Propietarios. Santo Domingo 1249 17 Feb. 1941

REPARAMOS PROPIEDADES Caja Propietarios. Santo Domingo 1249. 17 Feb. 1941

ANTEOJOS Y LENTES ENCONTRARA A CUALQUIER PRECIO AHUMADA 268.

$ 800.000 PROPIEDAD, MERced frente Parque Forestal. — Tratar de tres a cuatro pasado meridiano, en Agustinas 972, Ofic. 418, sin intermediario.

34.–Propuestas públicas y particulares.

DIRECCION GENERAL DE Obras Públicas. — Departamento de Hidráulica. — Se piden nuevas propuestas públicas para la provision e instalacion de un grupo motor Diessel, bomba centrífuga, en la actual planta elevadora del agua potable de Osorno, las que se abrirán el 15 de octubre, a las 16 horas. Bases y demás antecedentes, en la Oficina de Partes. — Santiago, 28 de septiembre de 1940. — El Director del Departamento. 12 Oct.

OFICINA INGENIERO DE LA Provincia de Santiago.— Pídense propuestas públicas para mejoramiento de los caminos San Ramón-Los Morros-San Juan y Crucero a El Principal, Comuna Pirque, las que se abrirán en esta Oficina el 14 de octubre, a las 16 horas. Antecedentes, consultar en secretaría, Alonso Ovalle 1556. — El Ingeniero de la Provincia. G.

35.–Radios e instrumentos de música.

REGIO PIANO, 12 COLA ALEmán, gran ocasión. Ofrece: Echaurren 51. 3 Oct.

RECEPTOR NATIONAL, AFIcionado, $ 400. Lirios 384. 9 Oct.

MUEBLES PARA RADIOS, ENtrega inmediata. Lirios 384. 11 Oct.

VICTOR QUINTANA. MARIna de Gaete 1419. Reparaciones instrumentos musicales; especialidad saxofones. 7 Oct.

REPUESTOS Y ACCESORIOS para radio, cómprelos en Central Electric, Morandé 281. 1.o Nov.

RADIOS $ 100 DE PIE, SALDO grandes facilidades, le ofrece el nuevo almacen de Radios, composturas. San Pablo 1226. Teléfono 89023. 27 Octubre

OFRECEMOS NUESTRO NUEvo taller de composturas de Radios. Trabajos garantidos. Delicias 2786. Teléfono 92082 Portal Edwards. 27 Octubre

RADIOS VENDO. CUOTAS mensuales. Huérfanos 920, cuarto piso, oficina 409.

COMPOSTURAS RADIOS, GArantidas, vista cliente, técnico americano. Fono 69489. Catedral 1264. 29 Oct.

RADIOS ERLA AMERICANA, modelo 1941, 100 pesos pie, saldo facilidades. Importadas garantídas. Delicias 845.

¡¡¡LIQUIDAMOS!!! VICTROlas ortofónicas Victor. Columbia. San Diego 844. 12 oct

RADIOS GENERAL ELECTRIC vende "Radio Electrón". San Diego 718. Teléfono 67948. Reparaciones de Radios de todas marcas.

LA PERFECTA REPARACION de su Radio la ejecuta el acreditado Taller Radio Valparaíso. Morandé 757. Fono 82553.

COMPRO PIANO OCASION DE estudio, sin intermediarios- Silvia Otterag. Pedro Mira 823.

FLAMANTE RADIO VICTOR véndese regalada. $ 700. Tarapacá 723.

CASA ELBO, ANTIGUA FIRma Alemana, fundada Antofagasta 1905. Gran variedad pianos, facilidades. Rosas 1225. Teleféno 61754. Compro pianos contado, tasación equitativa. 9 Oct.

RADIOS, MODELO 1941, $ 80 pie, $ 65 mensuales, importadas, garantidas. San Diego 233. 8 Oct.

SI SU RADIO SUFRE ALGUN desperfecto, llévela a revisar por Radio Film. San Diego 55. Fono 69970. 5 Oct

MUEBLES PARA RADIOS ENtrega inmediata, precios convenientes. Lirios 384.

REPUESTOS Y ACCESORIOS para radio, cómprelos en Central Electric, Morandé 281

37.— Notificaciones y citaciones

LAS POLIZAS NUMEROS 224.015 y 224.016 emitidas por la Sud América, Compañía de Seguros de Vida, sobre la vida del señor Basim Chuaqui se han extraviado y no tienen valor por haberse dado aviso. 3 Oct.

38.—Sastrerías e industrias mentarias.

SASTRERIA CASELLI LEMBI, San Diego 736. Fono 52118, concede créditos. 30 Oct.

SASTRERIA "EL CREDITO" Nuevo", entrega ternos con grandes facilidades de pago. San Pablo 2675. 30 Oct.

SASTRERIA "LA ELEGANcia", ternos sobre medida, entrega inmediata. Facilidades pago. San Pablo 2585. 31 Oct.

SASTRERIA LA MENDOCINA San Diego 255. Teléfono 66665; hechuras finas. Concede créditos. 22 Oct

SIB
FABRIC
CARPAS y T
Confecciona
teles para te
tio y hall; M
y toldos para
puertas comer
(Presupuesto
promisos).
Sillas plega
tres de campa
dos en madera
alta calidad.
COMPAÑIA
Antes San Anto
Teléfono

"SASTRERIA FL
nos casimir, fino,
ras de primera.
867.

TERNOS DE ME
Confección esme
te donde Caselli
Diego 736 (entre
lio y Copiapó).

SASTRERIA "MO
guel Teplizky, Co
Teléfono 51018. O
abrigos sobremed
dos con cien pes
nales.

CASIMIRES NA
desde $ 25 metro
$ 55. Depósito dir
cas. Casa Salam
Bernardo O'Higgin
meda). ¡¡Precios
durante este mes!!

SASTRERIA SAL
balleros, niños. En
corte elegante,
petibles. ¡Visítela
nardo O'Higgins
da). ¡¡Precios exc
rante este mes!!

SASTRERIA "EL M
cuñán 19 A. Especi
jes sastre y abrigo
bo hechuras.

$ 350, TRAJE FOR
seda, Guendelman,
Diego 850, lado Te
lican.

PARA CALZADO
ses, ternos, pantal
buenos casimires,
ños Caballos Blanco
O'Higgins 3261.

VISTA EN SASTR
gentina", San Pab
69093. Grandes fac
simires última nov

SASTRERIA DRIN
Antonio 470. Entre
bre medida, recibe
nas, concedemos cr

39.–Talleres de posturas.

PARA GRABADOS En
pados en metales,
"Casa Leiva". San

MAESTRO MARC
cialidad calzado cri
merolda 834. Fono

PARA GRABADOS En
pados en metales
"Casa Leiva".— San

10.–Judiciales

REMATE: PRIMER J
Civil Mayor Cuanti
octubre, 15 horas,
Juzgado, rematará
Camelias, situado
tos Chillán y Bulne
$ 100,000; pagará
tado, reconociendo
Hipotecaria $ 27.48
meses plazo. Bole
Mayores antecede
Bravo Carlos con
Emilio. — El Secre

QUIEBRA TULIO
Gatica.— Por reso
de mayo de 1940,
Juzgado Civil de M
tía de Santiago,
en quiebra don T
Gatica, comerciant
do en calle Moneda
esta ciudad. Las p
tengan bienes o p
necientes al fallid
tregarlos, dentro de
al Síndico de San
pena de ser tenido
bríadores o cómpl
quiebra. Adviértese
que no debe hacer
entregas de mercad
lido, so pena de
los mismos. Los a
sidentes en Chile d
guar sus créditos
cias dentro de tre
jo apercibimiento
tificaciones por av
en LA NACION.—
rio.

QUIEBRA SALOM
Bat, — Quinto Ju
Resolución de 27 de
de 1940, ordenóse
bresimiento tempor
por Síndico por Pa
El Secretario.

PRIMER JUZGADO
yor Cuantía, en au
Ormeño María, ca
inscripción, por re
27 de septiembre
notificar por avisos
Canto Cruz, solicit
mo Jiménez, repres
de María Ormeño,
celación prohibición
pecto Fundo "Santa
crita en Conservad
lla, que decretóse en
zález Pedro con D
niel, por improced
accedió cancelación
ción. Ordenóse, a
Canto fije domic
dentro término em
bajo apercibimient
anterior a Daniel
Cruz. — Arturo P
tario.

MEMORANDUM DE "LA NACION"

OCTUBRE
3
JUEVES

SANTOS DE HOY:
Teresita del Niño Jesús y Cándido

SANTOS DE MAÑANA:
Francisco de Asis, Petronio y Aurca.

BOLETIN METEOROLOGICO

INFORMACIONES DE SANTIAGO

TEMPERATURAS DEL AIRE (día 2).—Mínima: 5.8° C., a las 7 horas.
Máxima: 18.6° C., a las 13 horas.

HUMEDAD RELATIVA DEL AIRE (día 2).—Mínima: 57 o|o, a las 14 horas.
Máxima: 100 o|o, a las 8 horas.

SOL. — Sale, a las 6 horas 17 minutos del 3. Puesta, a las 18 horas 47 minutos.
LUNA. — Sale, a las 7 horas 49 minutos del 3. Puesta, a las 21 horas 23 minutos.
FASE. — Cuarto creciente el día 8 del presente.

BOLETIN DEL TIEMPO

(Redactado a las 20 horas del miércoles 2 de octubre).
Aparte de la región central en donde hubo nubosidad abundante y de la Cordillera Central en que se observó nevada después de mediodía, en la mayor parte del resto del país el tiempo continuó bueno.

PRONOSTICO (VALIDO HASTA LAS 20 HORAS DE HOY JUEVES 3 DE OCTUBRE)

El tiempo estará bueno desde Llanquihue al Norte.
ARICA A COQUIMBO. — Nublado con probables lloviznas locales en la parte Sur.
ACONCAGUA A MAULE. —Nublados. Probables precipitaciones débiles. Tendencia a bueno. Vientos del Suroeste.
CORDILLERA (CENTRAL) — Nevada. Tendencia a mejorar.
ÑUBLE A CHILOE. — Nubosidad parcial. Vientos de regular fuerza del Suroeste. Variable en Chiloé.
GUAFO A EVANGELISTAS (COSTA). — Lluvias y chubascos. Vientos fuertes del Noroeste.

PERSPECTIVAS PARA LAS PROXIMAS 48 HORAS

Bueno, de Valdivia al Norte.

TELEGRAMAS SOBRANTES

En las Oficinas del Telégrafo Comercial hay los siguientes:

Oficina Central, Huérfanos 858. —Sara Vargas de Hidalgo, Bernardo Bertolotto.

Sucursal Diez de Julio, Av. V. Mackenna 856.—Carlos Rimassa.
En el Telégrafo del Estado hay los siguientes:
Raquel Mosso, aCrreras 252; Reyes; Carlos Soto, Victoria 571; Vipanamai, Roberto, Andes 139; Angel Jiménez, Agustinas 1481; Agustín Parker, Huérfanos 282; Eulalia Morales, Avda. Francia 1276; Blanca, San Joaquín 250; Ovarce Rojas, Barroso 1014; Isaac Hernández, Stos. Dumont 530; Hugo Stermart, T. Boomen 563; Costafe, Juanita de González, Gálvez 889; Nichol, Bco. Londres; María Iritren, Ocón 1969; Abelardo Prado, Min. Hacienda; Raúl Espindola, Casilla 9; Tula Ebe Berroeta, San Borja, Hosp.; Michtigale de Abarú; Flor, Asistencia Pública; Blanca León, Santa Rosa 841; Holmberg, Compañía 1437; Rosa vda. de Grandi, Telégrafo Central; Almerinda Cáceamo de G., Cauquenes 433; Oliverio Garay Ovarzún, Morandé 246, piso 8; María Tihista, Agustinas 2316.

DEFUNCIONES

Mercedes Marambio, 80 años; José Rafael Astudillo Astudillo, no se indica; Estela Muñis, 19; Carmen Figueroa Valdivia, 28; Belarmino Rojas Suárez, no se indica; Luis Alberto Romero Barraza, 33; María Campos Meza, 20; Gabriel Ugalde Olguín, no se indica; David Droguett Santis, no se indica; Juan Gaete Nieto, no se indica; Miguel Leiva Valderrama, no se indica; Faner Arias Neira, no se indica; Juan Soto Ganana, no se indica; Estefanía del C. Soto Carreño, no se indica; Absalón Alarcón, no se indica; Dolores Sepúlveda Fierro, no se indica; Manuel Bonilla Peralta, no se indica; Germán G. Araya Rivero, 5; Ester Luz Ortiz Salazar, no se indica; Teresa Soto Arancibia, no se indica; Aida Beas Bustamante, no se indica; Mercedes, 24; Felisa Cabezas Silva, no se indica; Ramón Martínez Copia, no se indica; Carlos Soto Castillo, no se indica; Cirilo Moraga Aguirre, no se indica; José Guajardo Alvarado, no se indica; José Acevedo Acevedo, 26; Alamiro Garay Rodríguez, no se indica; Antonio Reyes Caris, 30; Luis Vergaras Jara, 30; Ricardo Becker Meyer, no se indica; Carlos Polt Pichtenbauer, no se indica; Laura Piña Camus, 24; Graciela Molina Flores, no se indica; Feliciano Ulloa Acevedo, 26; Alicia Salinas Valenzuela, no se indica; Jesús Gómez Fernández, no se indica; Manuel Sepúlveda Alvear, no se indica; Olga Palma Lara, 31; Selma Diseti, 60; Amelia Pellicier Sofía, no se indica; José Francisco Orellana Díaz, no se indica; Enrique Rojas Reyes, no se indica; y 14 menores de un año.

BIBLIOTECAS Y MUSEOS

BIBLIOTECA NACIONAL — Avenida O'Higgins entre Maetver y Miraflores Funciona de 9.30 a 12.30 horas y de 14.30 a 20.30 horas
SOCIEDAD DE FOMENTO FABRIL. — Biblioteca Industrial.— Moneda 189 diariamente de 9.30 a 12. y de 14.30 a 18.30 horas menos los sábados en la tarde y festivos.
SOCIEDAD NACIONAL DE MINERIA. —Abierta al público de 9 a 12.30 y de 14.30 a 20.30 horas en Moneda 759
MUSEO DE HISTORIA NATURAL. — Quinta Normal de Agricultura abierto todos los días de 9.30 a 12 horas, y de 14.30 a 18 horas.
NACIONAL DE BELLAS ARTES — Palacio de Bellas Artes. Parque Forestal abierto todos los días de 9.30 a 12 horas y de 14.30 a 17 horas
HISTORICO NACIONAL — Moneda 620 abierto todos los días a las 18 horas. Las Secciones de Historia Civil y Militar han sido trasladadas a Miraflores 50

LLAMADOS DE URGENCIA

Asistencia Pública San Francisco 30 teléfono 69191; Posta N.o 2 de la Asistencia Pública Manuel Espuina de Chiloe, teléfono 85498; Posta N.o 3 de la Asistencia, Chacabuco esquina de Compañía teléfono 83838; Asistencia Pública de Ñuñoa Villaseca esquina de Irarrázaval N.o 1017, teléfono 61542; Asistencia Pública de Providencia Manuel Montt 808 teléfono 80958; Prefectura de Carabineros, Moneda esquina de Morandé teléfono 60151; Bomba 61171; Prefect. de Investigaciones.

EMILIO VALDES FONCECILLA.—
...er falleció don Emilio ...és Fontecilla, funcionario ...a Subsecretaría de Co...cio, que se encontraba ...rmo desde hace algún ...po.
...señor Valdés Fontecilla, ...a un importante cargo ...l Departamento de Con... de Exportaciones de esa ...ecretaría, en el que se ...nguló por su competen... y espíritu de compañeris... que le granjearon gene... simpatías entre sus je... y subalternos.
...s funerales serán hoy, a ...4 horas, partiendo el cor... de la Parroquia San Cres...e, de Ñuñoa.

...ITAL POETICO POS...ERGADO.—
...r inconvenientes de úl... momento, se ha poster...a para la próxima sema... el recital poético que las ...nas del Conservatorio de ...amación, han preparado ...darlo en el Auditorium Radio del Pacífico. Opor...mente se avisará la fe... exacta en que deberá ve...arse, mientras tanto el ...rama será el mismo, y las ...onas que ya han adquiri... sus tarjetas de entrada ...den conservarlas.

...STADOS UNIDOS.—
...dirigieron a Estados Uni... los señores Alberto Mac...a Walker y Sergio Leca... Izquierdo.

...memoriam.--

...y es 3.er aniversario del ...cimiento del Sr. Tulio ...s G. Se oficiará una mi... or el eterno descanso de ...ma, en la Capilla del Ce...terio General, a las 9.30 ...s.

La familia.

...ITISH BROADCASTING CORPORATION

...ES 3 DE OCTUBRE DE 1940
Hora chilena:
Anuncios del programa.
Música, anunciada en castellano y portugués.
Noticias en castellano.
Noticias en portugués.
Programa en portugués.
Noticias en inglés.
Programa según anuncios, presentado en castellano.
Noticias en castellano.
Charla en castellano.
Fin de la transmisión.

...programas son irradiados en ...da de 9.51 megaciclos (31.55 ...s). También se irradian en ...da de 15.14 megaciclos (19.82 ...s) hasta las 22.00 horas y ...de 11.86 megaciclos (25.29 ...s) hasta las 22.15 solamente

Señorita Hortensia Nieto Varas

LA Sra. MARIA ORELLANA DE SALAMANCA.—
Ha dejado de existir en el Hospital del Salvador la señora María Orellana de Salamanca.
La señora Orellana de Salamanca estaba vinculada a prestigiosas familias de la provincia de Coquimbo y era esposa del Sr. Tomás Salamanca. Sus restos serán sepultados esta tarde, a las 17 horas, partiendo el cortejo desde el Hospital del Salvador (por J. M. Infante) , al Cementerio General.
El Club Coquimbo-Atacama también hace un llamado a los socios, para que concurran a estos funerales.

DE ESTADOS UNIDOS.—
Procedente de California, (Estados Unidos), ha llegado Mr. Derrol E. Huddleson.

EL FASHION SHOW DE HOY PARA LA CRUZ ROJA BRITANICA.—
La distinguida dama, señora Marie Louise Guislain de Wilcox ha tenido la feliz iniciativa de organizar un Fashion Show en su elegante residencia de la calle Santo Domingo esquina de Enrique McIver, destinado a reunir fondos para la Cruz Roja Británica. Este acontecimiento social tendrá lugar hoy, de 19 a 21 horas, y está llamado a alcanzar brillantes proporciones, ya que concurrirán todos los representantes del Cuerpo Diplomático, del Gobierno, de la sociedad chilena y de las colonias británica y norteamericana. Mrs. Wilcox aprovechará esta fiesta de beneficencia para despedirse de sus relaciones, ya que mañana se embarcará para Estados Unidos.

MATRIMONIO CONCERTADO.—
Ayer quedó concertado el matrimonio de la señorita Virginia Guilisasti Tagle con el señor Octavio Errázuriz Letelier.
Hizo la visita de estilo la señora Rosa Letelier de Errázuriz.

REVISTA DE GIMNASIA DEL INSTITUTO DE HUMANIDADES "LUIS CAMPINO".—
En el Instituto de Humanidades "Luis Campino" se llevará a efecto el próximo sábado 5 del presente la Revista de Gimnasia de sus alumnos que anualmente presenta este establecimiento.

INVITACION.—
El Centro de Oficinistas Santa Teresita de la A. J. C. F. tiene el agrado de invitar a todas sus socias a un homenaje en honor de la Patrona del Centro, que tendrá lugar hoy, a las 19.30 horas, en la Capilla de Animas (Teatinos 765). Hablará el Rvdo. Padre Salas S. J.

BAUTIZO.—
Ha sido bautizada en la parroquia de Santa Ana, María Teresa, hijita de don Reinaldo Reyes Calderón, y de la señora Teresa Ubilla de Reyes.
Fueron padrinos don Germán Ovalle Ovalle y la señora María Cordal de Ovalle.

SAINT GEORGE'S COLLEGE.—
Con todo entusiasmo los alumnos del Saint George's College siguen sus preparativos para la función que darán a favor de la Cruz Roja Británica el sábado 5 del presente, a las 15 horas, en el Teatro Oriente, con asistencia del Embajador Británico, Sir Charles Orde, su esposa Lady Orde e hijas.
Durante esta función se rifarán unos lindos premios donados por conocidas firmas comerciales de esta capital.
Por cortesía de la señora Ada Crew, Directora del Colegio "Dunalastair", un grupo de sus alumnas venderán programas en el Teatro.
Las entradas que cuestan $ 8, se encuentran en venta en el Instituto Chileno-Británico, Mac-Iver 198, o podrán ser adquiridas en el Teatro el día de la función.

MANIFESTACIONES Y DESPEDIDAS DE SOLTEROS.—
Hoy jueves 3 del presente se llevará a efecto la comida que un grupo de sus amigos ofrecen al señor Roberto Campusano Koster en el Club de Septiembre para despedirlo de su vida de soltero.
Las adhesiones se reciben en el mismo Club.
—El sábado 5 a las 18 horas, en el salón de Té Lucerna, se ofrecerá una manifestación de despedida al último año del Instituto Secundario de la Facultad de Bellas Artes.

Hoy, a las 21.45 horas, tendrá lugar en el Club de Golf la comida de despedida que sus amistades ofrecen a don Alfredo Vicuña Larraín y a la señorita Amelia Correa Valdés, con motivo de su próximo matrimonio.
Las adhesiones se reciben en el Hotel Crillón.

CARMELA POLANCO Y SUS ALUMNAS EN EL MUNICIPAL.—
Carmela Polanco, la notable concertista de guitarra tan vastamente ligada a nuestro mundo artístico y social, prepara para la primera quincena de este mes en el Teatro Municipal, su clásica "Fiesta de las Guitarras", en la que participan junto a ella, más de un centenar de jóvenes y señoritas de nuestra sociedad.
En cinco cuadros de gran visualidad artística, entre los cuales podemos mencionar, Tarde Tropical y Noche de Juerga y al rasguear de cien guitarras, veremos desfilar aspectos típicos y candentes de la vida de América.
En una próxima edición daremos mayores detalles sobre esta "Fiesta de las Guitarras", que promete congregar en el Municipal a todo nuestro mundo diplomático, artístico y social.

A NUEVA YORK.—
Mañana partirá a Nueva York la señora Marie Louise Guislain de Wilcox. Viajará en el "Santa Lucía", hasta Chañaral, donde permanecerá unos días y luego seguirá en el "Santa Elena" a Estados Unidos.

Don Augusto Espejo Pando.--

Víctima de un ataque cerebral falleció en la mañana de ayer don Augusto Espejo Pando, que recientemente había sido designado Encargado de Negocios de Honduras. Muere el señor Espejo Pando

joven aún, en pleno ejercicio de sus facultades y de útiles servicios al país.
El señor Espejo Pando figuró muy joven en las filas del Partido Liberal, fué diputado por Valdivia durante dos períodos y Secretario de la Intendencia de Santiago.
En el vasto círculo de sus amigos, en el que ocupaba un sitio de preferencia, su fallecimiento ha causado un hondo sentimiento de pesar.
Se hallaba unido en matrimonio a la señora María Inés Serruys Gana.
Sus funerales se efectuarán hoy, a las 10 horas en el Cementerio Católico, después de una misa en Catedral 1841, a las 9.30 horas.

NOVIOS
ARGOLLAS de oro garantidas macizas selladas y grabadas desde $ 98 el par Entrega inmediata
Casa Sostin
Nueva York 66. — No confundir

Señorita María Teresa Echazarreta Salinas

Archicofradía de las Madres Cristianas.

Consagración a la Sagrada Eucaristía

Con gran solemnidad y enorme asistencia se ha efectuado en la iglesia de las Agustinas, el Triduo de preparación a la consagración de los hogares cristianos a la Sagrada Eucaristía.
El director de la Archicofradía, señor Pbdo. don Luis Arturo Pérez, hablando con gran elocuencia sobre la excelsitud de la Santa Misa, ha comunicado a la concurrencia un fervoroso amor a la Divina Eucaristía.
Mañana viernes terminará el Triduo, con Misa de Comunión General, a las 8.30 horas. Después de la Misa se hará la solemne consagración a la Sagrada Eucaristía.
El Consejo de la Archicofradía invita a todas las esposas y madres, para que consagren su hogar a la Divina Eucaristía, a las madres con sus hijos pequeños y a las próximas a ser madres, para que esta infancia quede impregnada de amor a la Eucaristía; a los jóvenes que se inician en la vida de sociedad y en los que van a tomar estado, para que sellados con el amor Eucarístico, lo reparten a su alrededor.

COMIDA DEL P. E. N. CLUB DE CHILE.—
Antenoche se llevó a efecto, en el Esplanade, la comida que la Sociedad Internacional de Escritores, (P. E. N. Club) ofreció en homenaje de don Antonio Aita, secretario del P. E. N. Club de Argentina y secretario general de la Comisión Argentina de Cooperación Intelectual. Asistieron como huéspedes de honor, Francesc Trabal, Armando Solano, Antonio Jaen y Eduardo Luquín,
Ocuparon la mesa de honor, Antonio Aita, y señora de Aita, Frances Trabal y señora de Trabal, Eduardo Luquin y Sra. de Luquin Antonio Jaen y Armando Solano.
Asistieron las siguientes personas: Mariano Latorre, Domingo Melfi, Gabriel Amunátegui, Chela Reyes, Francisco Walker Linares, Luis Durand, Eduardo Barrios, Ricardo Latcham y señora de Latcham, Benjamín Subercaseaux, Rodrigo Soriano, Hugo Silva, Luis Alberto Sánchez y señora de Sánchez, Manuel López-Rey, Norberto Pinilla, Guillermo Gandarillas, María Letelier, Aristides Escurra, Diómedes de Pereyra, Isaac Echegaray, Carlos Nascimento, José Galay, Theo V. de Villenueve, Gustavo Peña, Benedicto Chuaqui, Gustavo Labarca, Rodrigo Soriano Marti, Jorge Prando Howard, señora Aita.
Excusaron su inasistencia las siguientes personas: María Luisa Bombal Amanda Labarca, Juvenal Hernández, Amanda Amunátegui.

CONCEDEMOS CREDITOS
EN JOYAS, RELOJES
y objetos para regalos, cada compra una verdadera
INVERSION
CASA KARDONSKY
384 ESTADO 384

DENTADURAS
con y sin paladar
Ultimos sistemas
Imitación perfecta encías
Precios moderados
Especialista:
Dr. Manuel Guzmán A.
Estudios en Europa
MONEDA 1011

REAL HOY **SANTIAGO**
TELEFONO 65555. TELEFONO 88888.

EL TEATRO DE MODA
MATINEE A LAS 3 P. M. TARDE 6.30 NOCHE 10 (Sólo para mayores)
Nuevas exhibiciones de la magnífica cinta Paramount de gran actualidad, titulada:
ASI PAGA EL DIABLO
por BRIAN DONLEVY y MURIEL ANGELUS
Complemento: Dibujo de Popeye, Sinopsis y Noticiario Paramount, llegado el lunes por avión.
Lunes estreno:
"EL CIELO Y TU"
por Charles Boyer y Bette Davis

MATINEE, TARDE y NOCHE
(Sólo para mayores)
Selman, Vercellino Ltda. presenta otra película cómica argentina, por TITO LUSIARDO, SEVERO FERNANDEZ y BENITA PUERTOLAS
"ORO ENTRE BARRO"
Complemento: Noticiario Paramount llegado el lunes por avión; Locos de la milla, deportiva; Sinopsis, dibujos, etc.
Lunes:
"EL CIELO Y TU"
por CHARLES BOYER y BETTE DAVIS

EL REX EN CONSTRUCCION — HUERFANOS ENTRE SN ANTONIO Y MAC IVER — EL ORGULLO DE SUD-AMERICA.

DE NOEL COWARD A BENEFICIO DE LA CRUZ ROJA BRITANICA.—
El lunes 21 del presente será presentado en el Teatro Santiago, por un grupo distinguido de aficionados de la colectividad británica, un programa teatral consistente en tres comedias del renombrado escritor inglés Noel Coward.
La presentación de estas obras, que se vienen preparando desde algún tiempo, ha despertado vivo interés entre los admiradores del género ligero cultivado con tanto éxito por el genial autor de "Cabalgata".
Las tres comedias serán llevadas al proscenio del Teatro Santiago; forman parte del conjunto de obras cómicas presentadas en Londres, bajo el título de "Tonight at 8.30", y que comprende en su totalidad nueve comedias de renombre. Las que han sido seleccionadas, para esta función de beneficio, "Mays &. Means", "Fumed Oak" &. "Hands Across the Sea", ofrecen un notable contraste dentro de su género, y sin duda, han de deleitar al público interesado en el teatro inglés contemporáneo.
Esta función se presenta, bajo los auspicios del Instituto Chileno Británico.

In memoriam.--

Hoy 3 de octubre 2.o aniversario del fallecimiento de la señora Hilda Lucero Albornoz, día de inolvidables recuerdos para sus familiares.
Las flores sobre su tumba, húmedas están de lágrimas de los suyos.
El martes 8 del presente, a las 8.30 horas, se oficiará una misa a su memoria en la Iglesia de Santa Teresita.

La familia.

EXPOSICION DE ARTE ARABE
...UB FEMENINO AMERICA —::— AVDA. O'HIGGINS 654
...y a las 7 P. M., conferencia del afamado artista español Alberto Lumbreras, que disertará sobre
"...L TECNICISMO DEL ARTE ARABE"
...ontinuación el aplaudido tenor árabe Selim Amran dará su segundo recital de música y cantos orientales
...s invitaciones pueden rceogerse en la secretaría del Club

EXCURSIONES A BUENOS AIRES
...OR TRANSANDINO: Miércoles 9 de Octubre
...OR AVION: 6, 8, 11, 13 y 15 de Octubre
A PRECIOS REDUCIDOS
...ompañía Transportes Unidos
AGUSTINAS 1042 — A. PRAT 719
SANTIAGO — VALPARAISO

CASA TELLY
Exposición de Trajes de Primavera y Verano en Batas, Trajes dos Piezas, Trajes Sastre, Abrigos de Tarde y Sport
AVDA. ESPAÑA 186. TELEF. 91190

RADIO ESCUCHAS
SINTONICEN CON EUROPA en las SIGUIENTES ONDAS TODOS LOS DIAS

BRITISH BROADCASTING CORPORATION
Boletines Noticiosos

Idioma	Hora Chilena	Onda-frecuencia
Castellano. .	8.45	GST
Inglés	9.00	GST
Inglés	12.00	GST, GSF
Inglés	16.50	GSF, GSD
Alemán . . .	17.15	GSF, GSD
Inglés	18.45	GSF, GSE
Castellano. .	19.45	GSF, GSB, GSE
Francés . . .	20.45	GSC, GSD
Inglés	21.00	GSC, GSD, GSB, GSE, GSF
Inglés	21.45	GSC. GSD
Castellano. .	22.00	GSE, GSB
Inglés	23.30	GSE, GSB
Inglés	0.30	GSB

GSB	31.55	metros	(9.51 megaciclos)
GSC	31.32	metros	(9.58 megaciclos)
GSD	25.53	metros	(11.75 megaciclos)
GSE	25.29	metros	(11.86 megaciclos)
GSF	19.82	metros	(15.14 megaciclos)
GST .	13.92	metros	(21.55 megaciclos)

ELEGANCIA... DISTINCION... MODA...
TODO ESTÁ REUNIDO EN ESTAS CONFECCIONES PARA SEÑORAS

VESTIDO DE SEDA bonitos modelos sport, fantasía de lunares en fondo azul, azulino, burdeos y negro. Talles 42-48 $ 195.
VESTIDOS DE SEDA en bonitas fantasías, gran variedad de modelos y colores de gran actualidad. Talles 42-49 $ 225.
TRAJE SASTRE de lana, modelo cazador y clásico, muy práctico, en colores gris, beige y café. Talles 42-48 $ 275.
BLUSAS de crêpe georgette, bonitos modelos adornados con alforzas y valencianas, colores rosa, celeste, blanco y negro. Talles 42-48 $ 130.

GATH & CHAVES
ESTADO ESQ. HUERFANOS
SUCURSALES VALPARAISO - CONCEPCION

A BUENOS AIRES.—
Se han dirigido a esa capital el Obispo de Talca, Monseñor Manuel Larraín Errázuriz; el Pbro., don Jorge Labarca Benitez, don Bernardo Larraín Cotapos y señora Teresa Vial de Larraín y sus hijas Luz y María; las señoras Victoria Huneeus de Izquierdo, Natalia Vial de Vicuña y Natalia Larraín de Vial.

—Se encuentra en esa ciudad don Andrés Salas Edwards.

NACIMIENTOS.—
En Los Andes ha nacido Sergio René, hijo del teniente don René Kaplán C., y de la señora Elba Basualto de Kaplán.

RESIDENCIAS.—
Don Oscar Rojas Arteaga, señora Mercedes Ugas de Rojas Arteaga y su hijo Oscar, han trasladado su residencia a la Avenida Condell 531, teléfono 45856.

MUSICA

FAMOSO CONJUNTO DE BALLET

Para el 21 de octubre próximo se ha fijado el debut del notable conjunto de Ballet Jooss, que actuará por primera vez en Chile, en el Teatro Municipal, después de su segunda temporada en el Odeón de Buenos Aires. Se trata del conjunto más completo que en su género hay actualmente en el mundo y con justísima razón el Ballet Jooss obtuvo el primer premio del Congreso Internacional de la Danza, organizado por "Les Archives Internationaux de la Danse" y realizado el 2 de junio de 1932 en el Teathre des Champs Elysees de París.

El director del Ballet, K. Jooss ha emitido el siguiente interesante juicio sobre su espectáculo que conoceremos en pocos días mas: "Nosotros creemos en la danza como arte teatral independiente, un arte que no puede ser expresado por la palabra, pero cuyo lenguaje es el movimiento que se basa en las formas y que la emoción penetra. Nos hemos consagrado a "Theatre de la Danse", porque lo consideramos como la más intensa y significativa síntesis de la viviente expresión dramática y de la danza propiamente dicha. Pusimos, por ello, todo nuestro empeño en hallar una coreografía que resultara una derivación a la vez de los aportes del arte moderno y de la técnica del ballet clásico.

Para la temporada del ballet Jooss se abrirá el lunes próximo en el Teatro Municipal, un abono volante a cinco funciones, a elegir entre todas las que ofrezca este conjunto de ballet de fama mundial.

Concierto de hoy en Amigos del Arte

2.a AUDICION INFANTIL

I PARTE

Breve charla a cargo de Elena Waiss, profesora del Kindergarten de la Escuela Moderna de Música.

II PARTE

Poemas infantiles de autores chilenos.

Recitación por Pochita Núñez, 8 años.

III PARTE

Programa de violín, por Pedrito D'Andurain.

NOTA.— Se transmitirá por Radio C. B. 114, a las 22 horas.

RESTAURANT
"LOS AZULES"
Moneda esq. Tenderini
Fono 84877
SOLO $ 1.— EL PLATO
MENU PARA EL 3 DE OCTUBRE DE 1940
Almuerzo:
Patitas de Ternera
Cazuela de Vaca
Sierra al Horno
Tallarines al Jugo
Pallares guisados.
Chuleta de Cordero rebosada con Ensalada.
Comida:
Alcachofas a la Vinagreta
Sopa Permemtier
Corvina Menier
Riñón Matico
Colifior al Grateen
Asado al Horno con Ensalada de Apio.
POSTRES, TE O CAFE: $ 0.50

Sepp Mollinger, en la Sala Cervantes

Muy elogiado por toda la crítica ha sido el cantante tirolés Sepp Möllinger, el primero de este género que se presenta en nuestro país y que tanto éxito ha tenido en la sala Cervantes, el teatro de mayor categoría artística de Santiago.

Uno de los más acreditados críticos musicales decía ayer: "El interés se justificó plenamente en presencia de este culto cantor montañés, ya que sus condiciones vocales son muy agradables, su voz es ágil y de impecable afinación. Alternativamente usa la voz llena y el falsete con mucha maestría, y da a su entonación un tinte alegre y variado, que el público acoge con muestras de vivo entusiasmo. Sus intermedios musicales demuestran modalidad folklórica simpática y el espíritu de una raza ingenua y sana.

Sepp Möllinger seguirá actuando hoy en las funciones de tarde y noche del Cervantes, en combinación con cine.

Los Coros de la Escuela Moderna de Música

Bajo la dirección del joven compositor y director de coros Alfonso Letelier, la Escuela Moderna de Música ha creado una agrupación de esta clase, excelente por todos conceptos. Los Coros de la Escuela Moderna de Música actuarán por primera vez ante el público de Santiago en el concierto de cámara que Amigos del Arte, ha organizado para el próximo lunes 14 de octubre, a las 7 de la tarde y que tendrá lugar en la Sala Cervantes. En este concierto interpretarán obras de Jannequin, Constelet, Ravel, Debussy, Poulenc, Milhaud, Letelier y Amengual.

Además del Coro de la Escuela Moderna de Música, actuará un trío formado por René Amengual, piano; Zoltan Fischer, violín; Hans Loewe, cello.

Localidades en venta en Amigos del Arte, Agustinas 972, 2.o piso.

Hermanos Gálvez ganaron la 6.a etapa (Arequipa-Nazca) de la carrera del Gran Premio Internacional del Norte

NAZCA, 2. — (U. P.) — Según datos oficiales los hermanos Gálvez en el coche 2 ganaron la 6.a etapa de Arequipa a Nazca, de 641 kilómetros 900 metros, con 8 horas 3 minutos 54 segundos 1/5.

NAZCA (Perú), 2.—(U. P.).— Terminó aquí, con el triunfo de los automovilistas argentinos hermanos Gálvez, una nueva etapa del Gran Premio Internacional del Norte, la que se había iniciado esta mañana en Arequipa a las 7 A. M.

A esa hora salieron desde Arequipa, después de dar la largada el alcalde Dr. Portugal, los hermanos Gálvez; con un minuto de intervalo salieron los demás corredores, según el orden establecido para el recorrido de la etapa La Paz-Arequipa.

Los hermanos Gálvez llegaron a las 15 horas 4 minutos 54 1/5 segundos, empleando desde Arequipa 8 horas tres minutos 54 1/5 segundos.

A continuación llegaron los siguientes coches, (indicándose el tiempo empleado en la etapa):

Segundo: N.o 82 de Hernández, con 8 horas 5 minutos 56 segundos.

Tercero: N.o 89 de Musso, con 8.22.11 1/5; cuarto: N.o 22, de Gauthier, con 8.25.19 2/5; quinto: N.o 26, de Fangio, con 8.25.5; sexto: N.o 81 de Pérez, con 8.23.46; séptimo: N.o 60 de Supicci Sedes; octavo: N.o 68 de Garbarino; noveno: N.o 5 de Afanscenco; décimo: N.o 46 de Tadeo Taddia; undécimo: N.o 25, de Nesples; duodécimo: N.o 83, de Bertolini; décimo-tercero: N.o 80, de Marcilla; décimo-cuarto: N.o 16, de Parmigianni; décimo-quinto: N.o 23, de "El Vasco"; décimo-sexto: N.o 63, de Huasasquiche; décimo-séptimo: N.o 27, de Covasevich; décimo-octavo: N.o 47, de Krusee; décimo-nono: N.o 50, de Marchino; vigésimo: N.o 9, de "Berta".

El corresponsal de la United Press en Puno informa que el coche N.o 53, del boliviano Morihuela atropelló ayer a un peatón dos kilómetros antes de llegar a Juli, matándolo.

Irlanda

DECLARACIONES DE DE VALERA

DUBLIN, 2.— (U. P.).— Interrogado en la Cámara Baja si en vista de la posición de Irlanda que era ahora uno de los pocos neutrales que quedan, el Gobierno estableceria si hay alguna posibilidad de iniciar negociaciones de paz, el Premier de Valera declaró:

"Los diputados pueden tener la seguridad de que si se presentara una oportunidad por pequeña que fuera en cualquier momento y de que pudiera valerse para restablecer la paz del mundo, el Gobierno la aprovecharía".

BELLAS ARTES

En la Exposición de Arte Arabe.--

La señora Elcira R. de Vergara rodeada de algunos periodistas y miembros de la colonia árabe, durante el té ofrecido ayer a la prensa de la capital

FRANCIA

REPARACIONES EN NORMANDIA

VICHY, 2. — (U. P.). — El Secretario de Estado, del Ministerio de Comunicaciones, M. Berthelot, regresó a Vichy de una jira de inspección a las obras de reparaciones que se hacen en la zona de Normandía afectada por la guerra.

El Diario Oficial publicará mañana un decreto que destina los primeros 8.000 millones de francos del total de 25.000 millones consultados para la reconstrucción de caminos, puentes, teléfonos, telégrafos y la reapertura de puertos en los ríos y canales.

Berthelot ordenó que se hiciera un esfuerzo especial para restaurar los puentes entre Rouén y Le Havré, con el fin de restablecer las comunicaciones. Rouén ha sido una de las ciudades francesas que más ha sufrido por la guerra. Todo el antiguo barrio, entre la catedral y el río ha sido arrasado por el fuego.

CONDECORACION A M. BOISSON

VICHY, 2. — (U. P.). —El Gobernador General del Africa Occidental Francesa, M. Pierre Boisson, fué citado en la Orden de la Nación, por M. Petain, lo que le valió la Cruz de Guerra, por su heroica defensa "conservando a Dakar para Francia".

PROCESO CONTRA EX POLITICOS

VICHY, 2. — (U. P.). — El Gobierno declaró esta noche oficialmente que 7 parlamentarios y ex Ministros socialistas y radicales internados provisionalmente y administrativamente en Pellevoisin han sido arrestados independientemente de la investigación que practica en Riom la Corte Suprema para interrumpir los esfuerzos de sabotaje de las reformas de Petain.

El Ministro del Interior, Peyroutón, dió un comunicado de explicación que dice: "Para evitar toda falsa interpretación de la serie de internaciones administrativas y medidas de defensa nacional, el Gobierno desea expresar claramente que no hay ninguna relación legal entre este procedimiento político y la acción judicial de la Corte Suprema de Riom y la eventual acción del tribunal militar, sin excluir la posibilidad de una eventual conexión si la Corte Suprema o las cortes marciales deciden establecer tal conexión.

WEYGAND PARTE A AFRICA EL SABADO

VICHY, 2. — (U. P.). —Repuesto de sus cinco costillas rotas a consecuencia del accidente de aviación que le ocurrió en Limoges, el general Weygand ha terminado las consultas preparatorias con las autoridades políticas, coloniales y militares antes de partir a Africa el sábado próximo para hacerse cargo del Comando supremo de la defensa colonial contra cualquier potencia extranjera o los partidarios del general de Gaulle.

El general irá probablemente en seguida a Dákar para asegurar el mantenimiento del Senegal y del Africa occidental francesa contra cualquier nuevo ataque, y seguidamente se preocupará de restablecer la autoridad del Gobierno del mariscal Petain en el Africa ecuatorial, donde de Gaulle se ha hecho cargo de las colonias francesas que forman un corredor desde el Atlántico al Sudán a través del Africa ecuatorial, incluyendo Gabón, Medio Congo, Oubangui-Chari y Tchad.

Estados Unidos

DEVOLUCION DE AVIONES DE MARTINICA

WASHINGTON, 2. — (U. P.). En fuentes diplomáticas se ha dicho que Estados Unidos hasta ahora no ha tenido éxito en sus negociaciones para conseguir la devolución de alrededor de 100 aeroplanos de construcción norteamericana y que ahora están en poder de los franceses en la Martinica. Se tiene entendido que las condiciones del armisticio francoalemán impiden la devolución de estos aparatos a Estados Unidos, los que fueron adquiridos aquí antes del derrumbe de Francia y se hallaban en viaje a Francia cuando se firmó el armisticio.

ENVIO DE BARCOS DE GUERRA A AUSTRALIA

WASHINGTON, 2. — (U. P.). El Secretario de Marina, Frank Knox, comentando la información que Estados Unidos podría enviar buques de guerra a Australia y Nueva Zelandia, expresó que había oido discutir extraoficialmente tales planes y que pensabe que "no sería una mala idea", pero recalcó que no se había hecho nada oficial.

Dijo Knox que carecía de conocimiento de los planes de que se ha informado para que la escuadra norteamericana utilice la base británica de Singapur. Análogamente expresó que no había ningún plan pendiente para retirar 1.500 hombres de infantería de marina actualmente en Shanghai ni tampoco para reforzar la escuadra asiática o la patrulla en el río Yangtzé.

Interrogado si le satisfacía el número y tamaño de las bases norteamericanas del Pacífico después que él había dicho que la armada no debiera dejar "crecer nasto bajo sus pies", replicó Knox: "Yo no estoy satisfecho de nada, porque quiero mejorarlo todo. Ciertamente que podría ser mejorada la situación en cuanto a bases en el Pacífico".

India

CUMPLEAÑOS DEL MAHATMA GANDHI

BOMBAY, 2. — (U. P.). — En todo el país se celebra hoy el cumpleaños del Mahatma Gandhi, con diversas festividades, incluyendo religiosas, en que se ruega por que el famoso leader alcance una larga vida.

Gandhi pasó el día en el tren en que viene de regreso de su entrevista con el Virrey, Lord Linlithgow.

EL GOBIERNO DE GRAN BRETAÑA SUSPENDIDO HASTA NUEVA O EL ENVIO DE NIÑOS A ULT

LONDRES, 2 (U. P.).— El Gobierno ha suspendido hasta nueva orden el plan de evacuación de niños a ultramar. "A nuestro pesar — dijo una persona autorizada — hemos llegado a la conclusión de que durante la temporada de invierno, las galernas y mar gruesa no nos permiten tomar la responsabilidad de enviar a los niños a ultramar".

Parece ser que el Gobierno no impedirá se lleven a cabo las evacuaciones particulares tales como las organizadas por los comités norteamericanos que podrán continuar actuando independientemente.

Se ha notado que a pesar del hundimiento del "City of Benares" centenares de padres continuaron inscribiendo a sus hijos en las oficinas de la Junta de evacuación oficial.

Se ha señalado por otra parte, que aunque el plan de evacuación haya sido suspendido, no ha sido abandonado. Se cree que el aumento de las actividades submarinas en el Atlántico norte sea uno de los motivos de tal decisión.

En una fuente autorizada se ha hecho la declaración siguiente:

"El Gobierno reconoce el profundo desaliento que sentirán los padres que tuvieron la esperanza de poder enviar a sus hijos a ultramar de acuerdo con el plan del Gobierno. El Gobierno expresa su profundo sentimiento a las numerosas de los Dominios y de los Estados Unidos que con generosidad ofrecieron hospitalidad a los niños de este país. Los nerables de este país no está seguro que gos y parientes darán perfecta motivos de nuestra

Se añade que de el plan de evacuación han sido enviados 2.650 niños. La mismos no sufrirá ninguna.

Hasta el momento pensión estaban ahora 24.130 niños cuación gubernamental algunas semanas nadá 1.500 niños garon a Africa del 500 llegarán a

Los submarinos atacado a tres buques transportaron niños.

1.o El 6 de agosto zados seis torpedos buque que transportaba niños evacuados a Australia. Ninguno pedos alcanzó al

2.o El "Vollendam portaba a 320 niños deado. Todos los varon.

3.o El "City of hundimiento causó cerca de 300 personas numerosos niños".

RUMANIA

NO SE HA FUSILADO A FUNCIONARIOS DE POLICIA

BUCAREST, 2.— (U. P.).— Los círculos autorizados desmienten las informaciones de policía. Es efectivo que hay algunos policías detenidos en relación con los asesinatos de varios guardias de hierro durante el Premier Calinescu.

REUNION DE DE HIERRO

BUCAREST, 2.— (U. P.).— Se anuncia que todos de Hierro deberán esta capital el domingo luciendo sus camisas.

Los guardias de que el propósito de es "bautizar al Pre cu como nuestro

NOTICIAS DE AMERICA LAT

MONTEVIDEO, 2. — (U. P.). — El diario "El País" dice que el sub jefe de Policía de esta capital, Carlos Mascaró Reissig, quemó los archivos que contenían "pruebas de las actividades nazis en el Uruguay" por lo cual se halla bajo arresto técnico en su residencia por orden del Ministro del Interior.

El diario dice que el Ministro del Interior pidió que le fueran devueltos los archivos oficiales, ante lo cual los funcionarios de policía contestaron que Mascaró los había quemado. Añade que el Departamento de Policía ha pedido su renuncia a Mascaró y a otros funcionarios de policía.

PARAGUAY

ASUNCION, 2. — (U. P.). — El Ministro de Gobierno, coronel Paredes pronunció un discurso que fué radiado en el que se refirió al programa del mariscal Estigarribia. Dijo que éste debe ser ejecutado mediante el esfuerzo y la solidaridad de los paraguayos y que será fielmente sustentado por las fuerzas armadas de la

Expresó también "El Ejército ha tomado la resolución de llevar cución integral el programa Estigarribia y de ejecutar con delidad las nobles inquietudes trabajó su gran espíritu, y lo colaboración de todos los intencionados".

Añadió que la tregua política tenida por el Gobierno de Mor la Constitución será respetada

URUGUAY

MONTEVIDEO, 2. — (U. Junta Directiva de la Asociación de Fútbol reunida anoche resolvió su resolución de participar en nato Sudamericano que se Chile el 1.o de febrero del visto que la Federación Chilena condiciones ofrecidas.

Resolvió asimismo pedir a la Chilena aplace la fecha de Campeonato.

AVISOS ECONOMICOS CLASIFICADOS

NOTIFICACION. — ANTE Segundo Juzgado Civil de Mayor Cuantía, éste departamento, don Luis Sola Armas, demanda ejecutivamente a don Vicente Sola Armas, rentista, domicilio desconocido, cobrándole la suma de $ 4,730.25, intereses y costas, mitad valor dividendos pagados por el demandante a Caja Hipotecaria, servicio deuda grava propiedad común El Tollo, San José de Maipo. Primer otrosí, pide que demandado designe domicilio urbano, radio tribunal, dentro del plazo para oponer excepciones. Al segundo, designa abogado patrocinante; y tercero, designa depositario a Guillermo Zilleruelo. Tribunal proveyó: Santiago, 12 de septiembre de 1940. A lo principal, despáchese; al primer otrosí, como se pide; al segundo y tercero, téngase presente. Usese papel de un peso. N.o 85904.— José M. Alzérreca. — Carlos Letelier. — Por ignorarse domicilio solicítose notificación y requirimiento por avisos. Proveyendo Tribunal accediendo a esa petición. En consecuencia, con el mandamiento despachado, requiero de pago al mencionado Vicente Sola Armas, para que pague al demandante la indicada suma de $ 4,730.25, intereses y costas. Le hago haber que tiene cuatro días hábiles para oponer excepciones. Notifícole las resoluciones dictadas en demanda ejecutiva, y apercíbolo para que dentro del plazo de cuatro días, designe domicilio dentro radio urbano del Tribunal, bajo apercibimiento notificársele todas las resoluciones por el estado. — Carlos Letelier, secretario.

4 Oct.

NOTIFICACION. — EN ANTEcedentes N.o 85845 se presentó ante el Segundo Juzgado Civil de Santiago, don Luis Reyes Ahumada, ingeniero agrónomo, Agustinas 972, oficina 645, y solicita: En lo principal, con el mérito de los documentos que acompaña, demanda en juicio ordinario, por cobro de la suma de ($ 2,992.22) dos mil novecientos noventa y dos pesos ochenta y dos centavos, más los intereses y las costas de la causa, a doña Inés Bascuñán viuda de Silva, sin profesión, de actual domicilio desconocido. Expresa que esta cantidad proviene de un juicio de reconvenciones de pago que siguió a la mencionada señora. En el primer otrosí, se acompañan documentos con citación. En el segundo otrosí, se apercibe a la demandada que fije domicilio urbano. En el tercero, notificación por avisos. En cuarto, poder y abogado. Juzgado proveyó: Santiago, 10 de septiembre 1940. A lo principal traslado; al primer otrosí, como se pide, con citación; al segundo, como se pide, bajo apercibimiento de derecho; al tercero, practíquense averiguaciones; al cuarto, téngase presente. Usese papel de un peso. N.o 85845. José M. Alzérreca. Carlos Letelier, secretario. Por resolución fecha 26 de sept. de 1940, se ordenó notificar, demandada por medio tres aviso, "La Nación, "Imparsial" y uno "Diario Oficial". En consecuencia, notifico la demanda interpuesta y las resoluciones dictadas en el juicio a doña Inés Bascuñán viuda de Silva, ya individualizada, y la apercibo para que designe domicilio dentro límite urbano del Tribunal, dentro de tercero día, bajo apercibimiento notificársele por estado diario todas las resoluciones se dicten en juicio, incluso sentencia. — Carlos Letelier, secretario.

4 Oct.

NOTIFICACION. — JUICIO 5.o Juzgado Civil Mayor Cuantía, N.o 89949, Marta Smith viuda de Clunes, por José Alberto Clunes Smith, empleado, domiciliado en Concepción, demanda a doña Aida Gajardo para que declárese nulo matrimonio, celebrado con su mandatario, 27 de marzo de 1936, ante Oficial Registro Civil, Circunscripción I, de Curepto, Departamento Matataquito, fundada incompetencia dicho funcionario, pues carecían ambos de domicilio y residencia legal su circunscripción. Termina pidiendo declárese nulo matrimonio indicado. Primer otrosí, solicita notificación, avisos extractados demandada; segundo, solicita demandada fije domicilio dentro radio urbano Tribunal, término emplazamiento, bajo apercibimiento legal. Tercero, hace presente goza privilegio pobreza para litigar. Cuarto, designa abogado y confiere poder. Proveyóse: Santiago, 12 de septiembre de 1940. A lo principal, traslado; al primer otrosí, para resolver practíquense averiguaciones por un Ministro de Fe en Correos, Telégrafos, Carabineros y Gabinete de Identificación, en orden a establecer el domicilio de la demandada; al segundo, como se pide; al tercero y cuarto, téngase presente, autorizada que sea la firma, en cuanto a la delegación. Usese por el demandado papel sellado de $ 6. Asígnese N.o 89949. J. Manuel Almarza. — Castro, secretario. Mérito diligencia practicada, resolvióse: Santiago, 25 de septiembre de 1940. Resolviendo el primer otrosí de fojas 4, como se pide, debiendo practicarse la notificación por medio de tres avisos en los diarios "La Nación" y "El Imparcial", sin perjuicio de la correspondiente en el "Diario Oficial". — J. Manuel Almarza. — Castro, secretario.— Notifico todo lo anterior a Aida Gajardo Urzúa. — Castro, secretario.

4 Oct

QUINTO JUZGADO CIVIL, EL 10 de octubre 1940, 17 horas, practicaré inventario solemne de los bienes de la sociedad conyugal, que existió entre don Car los Heimpell y doña Adriana Valdés, Secretario.

8 Oct.

CITACION. — RESOLUCION Quinto Juzgado Civil, 30 septiembre último, ordenó citar parientes de menores, Pedro Juián, Flor de María y Silvya Teresa Sapiain Mandiola, y al Defensor de Menores, a la audiencia 8 de octubre próximo, a las 15 horas, objeto deliberar curador legítimo propuesto. Autos: "Sapiain Pedro y Otras", nombramiento de curador N.o 90157. — El secretario.

3 Oct.

SEGUNDO JUZGADO CIVIL. —Por resolución de 10 de septiembre de 1940, concédiose posesión efectiva herencia intestada de don Manuel Munita Silva a doña Carmen Aguirre viuda de Munita y a sus hijas menores: Carmen Marcela y María Eugenia Munita Aguirre.— Secretario.

3 Oct.

REMATE.— El 28 DEL PREsente, a las 15 horas, se rematará ante Primer Juzgado Civil Mayor Cuantía, Santiago; una propiedad situada en lugar El Rulo, del Departamento Maipo. Minimum: $ 17.800 contado.— Ejecución: Hormazábal - Peñaloza.

4 Oct.

EL 9 DE OCTUBRE PROXIMO, a las 15 horas, en secretaría del Cuarto Juzgado Civil Mayor Cuantía, practicaré inventario solemne de los bienes de don José Miguel Valdés Garrido y de su cónyuge doña Celia Farias vda. de Valdés. — Emilio Puyó.

4 Oct.

SINDICATO PROFESIONAL de Comerciantes del Mercado Central.— El viernes 27 de septiembre se llevó a efecto la elección complementaria de un director, por vacancia de la persona que lo servia, don Zócimo Gómez Pontivo, ante un Inspector del Trabajo, resultando elegido para este puesto el socio, don Oscar Jiménez Cortés, después de la elección se constituyó el directorio, quedando formado en la siguiente forma: Presidente, señor José N. Zamorano González; secretario, señor Oscar Jiménez Cortés; tesorero, señor Bernardo Arancibia Orrego; directores: señores Luis Indo Adasme y Pedro Arancibia Orrego. Hacemos la siguiente publicación en cumplimiento a ley. Santiago, 30 de septiembre de 1940.

4 Oct.

QUINTO JUZGADO CIVIL. — Por resolución del 25 de septiembre de 1940, concedióse posesión efectiva herencia testada quedada al fallecimiento de don Manuel Iriarte Millán a doña María Cristina de la Jara, sin perjuicios de los derechos que le corresponden como cónyuge. — El Secretario.

4 Oct.

CUARTO JUZGADO CIVIL ésta concedió posesión efectiva herencia intestada de Drusolina Masotti Lombardi a Bruno Drusolino Sacco Masotti, sin perjuicio derechos cónyuge sobreviviente Luis Sacco Henry. Practicaré inventario el 9 del actual, a las 15 horas, en secretaria Juzgado dicho.— Puyó.

5 Oct.

QUINTO JUZGADO CIVIL. — Posesión efectiva herencia intestada de don Matías Sánchez Mancebo, concedióse auto 1.o octubre 1940 a Antonia Vásquez v. de Sánchez.— Secretario.

5 Oct.

NOTIFICACION: EN JUICIO seguido por Julio Pelissier con Mercedes Cortés, 5.o Juzgado Civil decretó, con citación de las partes, cancelación hipoteca inscrita a fs. 1659, N.o 2366 del Registro respectivo Conservador de Bienes Raíces de esta ciudad, año 1920, y que grava a favor Ramón Corro propiedad San Alfonso esquina de Gay, debiendo notificarse esta resolución por tres avisos en LA NACION. — Castro, secretario,

6 Oct.

POR RESOLUCION PRIMER Juzgado Civil, 27 septiembre, concedióse posesión efectiva herencia Florinda Meneses Romero v. de Morales, a sus hijas legítimas doña Ernestina, doña Sara Adela y doña Edelmira Morales Meneses. Tramítase con arreglo a los artículos 40 al 44 de la ley 5,427.

4 Oct.

5.o JUZGADO CIVIL DECRETÓ rectificación auto posesión efectiva de 18 agosto 1936, ordenando cambiar el nombre de doña Elvira Alvarez Maturana de Latorre, por su verdadero nombre, o sea, por Elvira Alvarez Maturana de Rosas. De manera que por auto de 18 de agosto de 1936, rectificado, concedióse posesión efectiva herencia intestada quedada al fallecimiento de Heriberto Rosas y Elvira Alvarez Maturana de Rosas a sus hijas Luz y Corina Olga.— Secretario.

4 Oct.

POR DECRETO PRIMER JUZgado Civil, septiembre 12, concedióse posesión efectiva herencias quedadas por fallecimiento de don Andrés De Santi Bedine y doña Teresa De Santi Oriandini, a doña Ada María, doña Ana, doña María Elena, doña Marta María y don Andrés De Santi De Santi.

5 Oct.

POR AUTO 5.o JUZGADO concedióse a Irma Iris y Raúl Armando Sagua Castillo, posesión efectiva de Rafael Sagua Robles, sin perjuicio derechos cónyuge sobreviviente.

5 Oct.

POR DECRETO 1.er JUZGAdo Civil, julio 4, concedióse posesión efectiva herencia quedada por fallecimiento de doña Julia Sotomayor Ugarte a don Luis Octavio Reyes Ugarte, el 8 del presente, 15 horas, practicaré en Secretaría inventario solemne.— Puelma, Secretario.

5 Oct.

REMATE.— MARTILLERO ENrique González E., rematará 7 del presente, 10.30 horas, Moneda 1316, mesones, máquinas capsuladoras y tapadora; filtro para licores; barriles 100, 300 y 400 litros; romana 500 kilos; morteros grandes de fierro, prensa para frutas, etc. Juicio Fisco (deudores morosos) con Agustín Cortés. Segundo Juzgado Civil Mayor Cuantía. — El Secretario.

5 Oct.

POR DECRETO PRIMER JUZgado Civil, marzo 15, concedióse posesión efectiva, herencia de Lorenzo Espinoza Aguilar a Emma Espinoza Estrella, sin perjuicio derechos cónyuge sobreviviente.

3 Oct.

QUINTO JUZGADO CIVIL. — Concedióse posesión efectiva herencia intestada de don Manuel Serrano Valdivia con beneficio de inventario a Lucrecia, Ana, Adela, Eudocio Jenaro, Manuel Alejandro, Berta del Carmen y Mario Serrano Sepúlveda. Tramítase conformidad Arts. 40 y 44, Ley 5,427. — Secretario.

3 Oct.

PRIMER JUZGADO CIVIL MAyor Cuantía, rematará, 10 octubre próximo, quince horas, propiedad ubicada en "El Salto", Las Torres sin, esquina Paraguay, Comuna Conchalí. Mínimum: $ 21,333.33. Bases, antecedentes ejecución "Manríquez-Meza". — Puelma, secretario.

3 Oct.

SEGUNDO JUZGADO CIVIL. —Cítase comparendo audiencia 4 octubre próximo, 15.30 horas parientes menores Aida María Isabel y Héctor Raúl Meza Lisboa, para nombrarles curador general. Secretario.

3 Oct.

INVENTARIO.— SECRETARIO Primer Juzgado Menor Cuantía, practicará inventario cuatro actual, 14 horas, bienes menores Vicencio Frías, motivo nuevas nupcias contrará su padre José Vicencio Riquelme.

4 Oct..

CINCO OCTUBRE, ONCE HOras practicaré inventario solemne bienes Sociedad conyugal Luis Lorca con Ana Pozo, Secretaria Primer Juzgado Civil de Mayor Cuantía. Puelma.

Oct. 3

QUINTO JUZGADO CIVIL. — Posesión efectiva, herencia testada quedada fallecimiento de doña Fresia Silva de la Fuente, concedióse a los señores Guillermo, Carlos, Octavio, Fresia, María, Luisa, Elsa, Jorge y Olga Cortés Silva. Practicaré inventario solemne; cito a los interesados, secretaria para el 5 de octubre, a las 9 horas. — El secretario.

3 Oct.

REMATE JUDICIAL.— SIETE presente, quince horas, rematárase ante Primer Juzgado Civil, parcela terreno número 2, plano División Chacra Versalles y Trianón, Comuna Conchalí. Mínimum $ 132.242.72.— Boleta: 10 por ciento.— Antecedentes: Caja Previsión Empleados Particulares - Moraga C. Raúl.— Puelma.

4 Oct.

REMATE. — RESOLUCION Primer Juzgado Menor Cuantía, remátarase 10 octubre, a las 11 horas, especies embargadas, autos "Goldenberg con Kaiser", en Catedral 1290. — El Secretario.

4 Oct.

5.o JUZGADO DEL CRIMEN.— Primer edicto: cito, llamo y emplazo al reo ausente Luis Bustos Pérez, a fin hacerle efectiva la orden de aprehensión librada en su contra para que en término de 15 días, desde esta fecha, se presente a defenderse de los cargos que contra él resultaren en la causa 17219 que se le sigue por hurto, bajo apercibimiento ser declarado rebelde y pararle perjuicios consiguientes. Santiago, 26 septiembre 1940. Camilo Bustos, Juez. Echeverría, Secretario.

3 Octubre

5.o JUZGADO DEL CRIMEN.— Primer edicto: cito, llamo y emplazo al reo ausente Waldo Lorenzo Merlino, a fin hacerle efectiva la orden detención librada en su contra para que en término de 15 días, desde esta fecha, se presente a defenderse de los cargos que contra ella resultaren en la causa 17562 que se le sigue por hurto, bajo apercibimiento ser declarada rebelde y pararle perjuicios consiguientes. Santiago, 27 septiembre 1940. Camilo Bustos, Juez. Echeverría, Secretario.

3 Oct.

5.o JUZGADO DEL CRIMEN.— Segundo edicto: cito, llamo y emplazo al reo ausente Manuel Vargas Llanten, a fin hacerle efectiva la orden de aprehensión librada en su contra para que en término 15 días, desde esta fecha, se presente a defenderse de los cargos que contra él resultaren en la causa 16986 que se le sigue por lesiones, bajo apercibimiento ser declarado rebelde y pararle perjuicios consiguientes. Santiago, 27 septiembre 1940. Camilo Bustos, Juez. Echeverría, Secretario.

3 Octubre

5.o JUZGADO DEL CRIMEN.— Segundo edicto: cito, llamo y emplazo al reo ausente Oscar González Llanten, a fin hacerle efectiva la orden de aprehensión librada en su contra para que en término de 15 días, desde esta fecha, se presente a defenderse de los cargos que contra él resultaren en la causa 16986 que se le sigue por lesiones, bajo apercibimiento ser declarado rebelde y pararle perjuicios consiguientes. Santiago, 27 septiembre 1940. Camilo Bustos, Juez. Echeverría, Secretario.

3 Oct.

5.o JUZGADO DEL CRIMEN.— Segundo edicto: cito, llamo y emplazo al reo ausente Oscar Astorga Urriola, a fin hacerle efectiva la orden de aprehensión librada en su contra para que en término de 15 días, desde esta fecha, se presente a defenderse de los cargos que contra él resultaren en la causa 17480 que se le sigue por juego azar, bajo apercibimiento ser declarado rebelde y pararle perjuicios consiguientes. Santiago, 24 septiembre 1940. Camilo Bustos, Juez. Echeverría, Secretario.

3 Oct.

5.o JUZGADO DEL CRIMEN.— Segundo edicto: cito, llamo y emplazo al reo ausente Jorge y Luis Campos, a fin hacerles efectiva la orden detención librada en su contra para que en término de 15 días, desde esta fecha, se presenten a defenderse de los cargos que contra ellos resultaren en la causa 17768 que se les sigue por hurto, bajo apercibimiento ser declarados rebeldes y pararles perjuicios consiguientes. Santiago, 24 septiembre 1940. Camilo Bustos, Juez.— Echeverría, Secretario.

3 Oct.

5.o JUZGADO DEL CRIMEN.— Segundo edicto: cito, llamo y emplazo al reo ausente Fernando González Vergara, a fin hacerle efectiva la orden aprehensión librada en su contra para que en término de 15 días, desde esta fecha, se presente a defenderse de los cargos que contra él resultaren en la causa que se le sigue por juego de azar, bajo apercibimiento ser declarado rebelde y pararle perjuicios consiguientes. Santiago, 25 septiembre 1940. Camilo Bustos, Juez.— Echeverría, Secretario.

3 Oct.

5.o JUZGADO DEL CRIMEN.— Segundo edicto: cito, llamo y emplazo a la reo ausente María Guerra Figueroa a fin hacerle efectiva la orden aprehensión librada en su contra para que en término de 15 días, desde esta fecha, se presente a defenderse de los cargos que contra ella resultaren en la causa 16986 que se le sigue por lesiones, bajo apercibimiento ser declarado rebelde y pararle perjuicios consiguientes. Santiago, 27 septiembre 1940. Camilo Bustos, Juez. Echeverría, Secretario.

3 Oct.

5.o JUZGADO DEL CRIMEN.— Segundo edicto: cito, llamo y emplazo al reo ausente Olga González Pinto, a fin hacerle efectiva la orden detención librada en su contra para que en término de 15 días, desde esta fecha, se presente a defenderse de los cargos que contra él resultaren en la causa 17877 que se le sigue por estafa, bajo apercibimiento ser declarado rebelde y pararle perjuicios consiguientes. Santiago, 27 septiembre 1940. Camilo Bustos, Juez. Echeverría, Secretario.

3 Octubre

5.o JUZGADO DEL CRIMEN.— En la causa N.o 18040 seguida por el delito de lesiones a Mario Vargas, este Tribunal ha dispuesto que se llame por aviso a Enrique Lemus Salinas, a fin que comparezca a prestar declaraciones dentro tercero día, bajo apercibimiento de continuar la tramitación de la causa sin su comparecencia. Santiago, 28 septiembre 1940. Camilo Bustos, Juez. Echeverría, Secretario.

3 Octubre

5.o JUZGADO DEL CRIMEN.— En la causa N.o 17865 seguida en contra de Luis Rojas y Miguel Morales por cuasi delito de lesiones a Rafael Barbosa, este Tribunal ha dispuesto que se llame por aviso a Jorge Müller a fin que comparezca a prestar declaraciones dentro tercero día, bajo apercibimiento de continuar la tramitación de la causa sin su comparecencia. Santiago, 27 septiembre 1940. Camilo Bustos, Juez. Echeverría, Secretario.

3 Octubre

5.o JUZGADO DEL CRIMEN.— En la causa N.o 18[illegible] en contra de Carl[illegible] Maureira y otros por te Tribunal ha dispu llame por aviso a Hevia Marmolejo, a parezca a prestar dentro tercero día, bimiento de continu tación de la causa parecencia. Santiago bre 1940. Camilo Echeverría, Secretario

5.o JUZGADO DEL En la causa N.o en contra de Amable Díaz Navarr bunal ha dispuesto por aviso a Eugenio erro, a fin que prestar declaraciones cero día, bajo apercibimiento de continuar la tramitación de la causa sin su comparecencia. Santiago, 23 septiembre 1940. Camilo Bustos, Juez. Echeverría, Secretario.

BOMBA

3.a CIA. DE BO"Bomba Claro y Alsorden del señor capitán Cía.

viación inglesa . . .

(DE LA PRIMERA PAGINA)

una distancia de 100 kilómetros, y que los aviones que aron sobre Hamm dieron nta también de grandes incios y explosiones.
e vió un resplandor rojo, uido de una fuerte explosión de al ser alcanzada la esión productora de fuerza de isburgo.

ICENDIOS EN LOS MUELLES DE ROTTERDAM

os incendios se propagaron la zona de los muelles de terdam después de haber allado bombas en uno de s.
or otra parte, hace saber al nisterio que "el aeródromo Hammstede y la base de ación de Veere, tuvieron tam-n su buena proporción de bas explosivas e incendiaria".
agrega que las posibles bases invasión de las costas fran-as y holandesas fueron ata-as desde el crepúsculo hasta pués de la medianoche; y en el puerto de Le Hav-hubo grandes incendios y fuerte explosión. En Dun-que la base principal fué re-la con bombas poderosa-nte explosivas mientras que as provocaron incendios en sector de los muelles.
nuncia que hubo impactos ectos en las posas núme-3 y 7 de Boulogne, y que vieron estallar bombas muy ca de los emplazamientos de llería del Cabo Gris-Nez, y ximas a las baterías de pro-tores".

ALARMAS DIURNAS EN LONDRES

ONDRES, 2.— (U. P.). — 5 alarmas diurnas tuvo hoy la capital.
os alemanes atacaron cada con mayor energía, pero y pocos fueron los que lo-ron filtrarse a través de líneas de defensa británica egar hasta la región de Lon-s.
el darse la primera alarma, cañones antiaéreos cerraron paso a un gran número de nes alemanes que se acer-an por el lado de un subur-del sureste. El brillante y la considerable altura a sa de que no se les viera. volaban los atacantes fué aparatos de combate britá-os, picando sobre las má-nas enemigas desde la al-a y atacándolas por la reta-rdía, obligaron a una pode-formación enemiga, que aba a grande altura sobre estuario del Támesis, a huir la costa de Kent. Los antes iban en dirección a dres pero, entre los cañones aéreos y las máquinas de bate británicos, los obliga-a regresar.

TAQUES ALEMANES CONTRA G. BRETAÑA

n la mañana, los alemanes aron a cabo cuatro ataques tra Gran Bretaña, pero dos ellos fueron repelidos cerca la costa por los aviones de bate ingleses. En uno de los ques, se sucedieron varias y unos 20 aparatos lograron penetrar sobre la región de Londres, donde arrojaron bombas en dos distritos del sureste.

Durante la segunda alarma de la mañana, desde la capital se oyó el fuego de la artillería antiaérea, al parecer en dirección este. A la distancia fueron avistados diez aviones que iban hacia el suroeste, y tras ellos, otros dos, pero no se oyeron disparos de ametralladoras y, poco después, se había restablecido la normalidad.

Durante la tercera alarma no se vió avión alguno ni se oyeron disparos en la parte central de Londres. Sobre un suburbio del sur fueron divisados algunos aparatos enemigos, a grande altura.

En la cuarta alarma, no se observó actividad alguna del enemigo en la región de Londres y, en la quinta, solamente tres bombas cayeron en un distrito del sureste de la capital.

Durante la sexta alarma, a las 6 de la tarde, se oyó el ruido de motores de aviones sobre la parte central de Londres.

Los Ministerios del Aire y de Seguridad Interior han comunicado que nueve aviones alemanes han sido derribados y se ha perdido un aparato de combate británico como resultado de las varias cortas excursiones aéreas del enemigo, realizadas hoy y de la serie de ataques a Londres efectuados por varias escuadrillas alemanas.

RECHAZADOS TODOS LOS ATAQUES CONTRA LONDRES

Agregan que todas las formaciones que iban a atacar a Londres fueron interceptadas y dispersadas por las máquinas de combate británicas y dicen:

"Algunos aparatos enemigos penetraron hasta sobre la región de Londres y los informes recibidos indican que, donde lanzaron bombas, causaron daños escasos y algunas bajas, si bien entre ellas figuran varios heridos mortalmente. En su viaje de ida a Londres y en el de regreso algunos aviones enemigos arrojaron bombas, sin mejor resultado, sobre los pueblos de la costa de Kent".

Informan también que aviones aislados alemanes hicieron varias incursiones cortas, en la mañana de hoy, sobre los pueblos de la costa del sureste y bombardearon puntos aislados en el suroeste de Inglaterra, sur de Gales y Essex pero que "se ha dado cuenta de muy pocos perjuicios y bajas causados por esos ataques".

COMUNICADO INGLES

LONDRES, 2 (U. P.)— Un comunicado de los Ministerios del Aire y de Seguridad Interna dice como sigue: "Anoche hubo ataques aéreos del enemigo en muchas partes de Gran Bretaña, dirigidos en particular al área de Londres y sudeste de Inglaterra".

Expresan que fueron arrojadas sobre una ciudad del estuario del Mersey bombas de gran poder explosivo e incendiarias que produjeron cierto número de bajas, algunas de ellas fatales. Agregan que fueron dañadas algunas casas y edificios industriales, produciéndose incendios en otras ciudades del noroeste.

Las bajas no fueron muchas pero hay algunos heridos graves.

"Las bombas volvieron a estar diseminadas ampliamente en muchas partes del área de Londres, pero hasta ahora parece que los daños y bajas no son graves".

Hubo cañoneo interminente después de medianoche el cual durante un momento adquirió intensa actividad para disminuir después y permanecer en silencio hasta que se hubo dado la señal de pasado el peligro.

Los raids aéreos estuvieron más extendidos que de costumbre, pero mucho menos intensos y la barrera de grandes cañones en Londres obligó a retroceder a los atacanes, con lo cual pudo darse la señal de pasado el peligro antes de la medianoche después de una hora de alarma bajo la cual no hubo ninguna actividad en el centro de Londres.

El raid se reanudó pronto, pero no hubo actividad alguna en el centro de Londres aun cuando fueron bombardeados 15 distritos de las afueras de Londres y 8 ciudades del sudeste de Inglaterra. La región del noroeste fué la más castigada.

Las bombas incendiarias y de gran poder explosivo dañaron las casas de los distritos comerciales de 4 ciudades del noroeste, produciendo algunas bajas. También fueron atacadas las ciudades costeras del oeste de Escocia y sudoeste de Inglaterra. Los atacadores del área de Londres lanzaron numerosas bombas incendiarias y altamente explosivas sobre los suburblos del este, sur y sudeste y sobre un camión de hospital. Las bombas explosivas arrojadas en la parte este no produjeron bajas.

COMUNICADO ALEMAN

BERLIN, 2 (U. P.)— El comunicado de hoy del Alto Comando anuncia que una poderosa formación de aparatos de bombardeo alemanes atacó ayer los malecones de Liverpool y los malecones y fábricas de municiones de Lancaster, produciendo en ellos grandes explosiones e incendios. Asimismo, fueron atacadas las fábricas de municiones y aeródromos del norte de Londres, donde se hicieron varios impactos directos.

Agrega que ayer y anoche, la fuerza aérea alemana atacó varios objetivos militares en Londres, como asimismo en el sur y en el centro de Inglaterra. Pudieron observarse muchas explosiones e incendios.

Fueron bombardeados desde poca altura los aeródromos de Fembroke y Carew, no obstante el formidable fuego de las baterías antiaéreas. Los aeroplanos alemanes lograron varios impactos directos en los hangares y averiaron muchos aeroplanos de bombardeo enemigos que se hallaban en tierra.

Los aparatos de bombardeo británicos no aparecieron ayer sobre Alemania. Durante la noche, en cambio, incendiaron varias casas en el oeste del territorio del Reich. Cuando llegaron a Berlín causaron pocos o ningún perjuicio con sus ataques.

n Roma se cree . . .

(DE LA PRIMERA PAGINA)

lo "París-Soir", publica una cia procedente de Ginebra da que dice que las potencias Eje y España han llegado un acuerdo de principio en que se refiere a Gibraltar y papel de España en la gue-y después de la guerra pa-la reconstitución del Medi-áneo y Africa.
París-Soir" dice que dicha rdo ocurrió luego de las versaciones de carácter tác-y técnico del señor Serra-Suñer con el Mariscal von el, en presencia del Conde o y de von Ribbentrop an-de salir de Berlín, y que más de expresar su solida-d ideológica con el Eje, Es-a ha decidido ir activamen-delante en unión de Roma Berlín.
resto de los diarios fran-s duda que el general Fran vaya tan lejos como el se-Serrano y Suñer en acceder deseo de Hitler y Mussolini que España se lance ya sola n la ayuda del Eje a una ación militar contra Gi-tar.

HA HABIDO NINGUNA ECISION DEFINITIVA

os despachos llegados a Vi-por conducto oficial coin-en el hecho de que no habido ninguna decisión de-iva, ya que el Sr. Serrano ñer es un mero emisario general Franco y no pue-tomar decisiones de por sí meramente informar a su ado.
hecho más evidente para observadores neutrales de y es que Franco es el amo luto del Gobierno de Ma-y dueño de la decisión fi-de las operaciones del eje el Mediterráneo. Sin Espa-el Eje no puede emprender en la cuenca mediterrá-pero con la ayuda de España podría poner en peligro los baluartes británicos y dar un golpe al corazón del Imperio: el Mediterráneo.

En la fase actual, los Estados Mayores del Eje y los diplomáticos están tratando de convencer a España que la victoria sobre Gibraltar sería fácil y rápida y daría a la nación española plena satisfacción a sus reivindicaciones seculares.

PLAN PARA ATACAR EL PEÑON DE GITRALTAR

Los Estados Mayores del Eje tienen un plan para realizar un ataque combinado sobre el Peñón, por tierra, mar y aire. Los dos ataques de represallas de la aviación francesa durante el asunto de Dakar probaron sin lugar a dudas—dicen—que la plaza inglesa no puede defenderse contra un ataque aéreo. Más de cien aviones franceses volaron sobre él Peñón durante tres horas, bombardearon a placer y sólo uno de ellos fué derribado.

"Le Figaro", dice que la pérdida de Gibraltar significaría para los ingleses el colapso de las bases de Malta, Chipre, Alejandría y Haifa, pero no significaría necesariamente un golpe de muerte para el Imperio británico puesto que la ruta del Cabo de Buena Esperanza puede reemplazar al Mediterráneo en todo lo referente al Imperio británico de Asia.

Según dicho diario, el principal peligro de la caída de Gibraltar sería la liberación de la flota italiana para poder realizar un papel agresivo en el Atlántico contra el tráfico entre Inglaterra y el Cabo.

Por lo demás, Inglaterra podría reemplazar fácilmente al algodón egipcio y el petróleo rumano, ruso y del Irak que transporta a través del Mediterráneo, adquiriendo los mismos productos en Estados Unidos.

LA MARINA Y LA AVIACION BRITANICAS HAN ASEGURADO LA LIBRE NAVEGACION INGLESA EN EL MEDITERRANEO ORIENTAL

LONDRES, 2.— (U. P.) El Ministerio de la Marina Mercante anunció que la Marina y la Real Fuerza Aérea habían hecho que el Mediterráneo Oriental fuera lo suficientemente seguro para Gran Bretaña, para que ésta pueda comerciar ampliamente con el Levante y, en especial, con el Egipto, Turquía, isla de Chipre y Grecia. Agregó que lo mismo podía decirse de la región del Mar Rojo.

El Ministerio ha declarado que la posición comercial de Gran Bretaña en el Cercano Oriente está mejorando, haciendo posible que se regularice el comercio con esas regiones, mientras que, cuando Italia entró a la guerra, la situación se presentaba incierta como consecuencia de la amenaza de los aviones y de los submarinos italianos, amenaza que ahora ha sido contrarrestada con éxito por G. Bretaña.

Por otra parte, admitió que el tráfico a través del Canal de Suez había sufrido una considerable disminución. Luego agregó: "Durante algunas semanas, después de haber entrado Italia a la guerra, el tráfico estuvo interrumpido, el mar Mediterráneo cerrado y sólo gradualmente pudo irse aprovechando la alternativa que quedaba y que era la ruta del Cabo, pero las grandes fuerzas italianas existentes en el Cercano Oriente no nos han impedido mantener abiertos el Mediterráneo Oriental y el Mar Rojo.

"En cuanto pasó la interrupción inicial, el comercio británico ha ido siguiendo una proporción creciente. Desde el mes de julio último, Grecia ha exportado a Gran Bretaña decenas de millares de toneladas de magnesio, que se utiliza para la fabricación de bombas incendiarias y la Corporación Comercial del Reino Unido ha comprado al mismo país grandes cantidades de frutas secas. De Rumania le ha sido posible a Gran Bretaña obtener madera, y de Turquía, la principal importación británica ha sido la de vallonia, además de frutas secas y otros productos. En los Balkanes, en general, Gran Bretaña ha comprado seda y cáñamo. En cuanto se refiere al Egipto, envía al Reino Unido grandes cantidades de algodón, semilla de algodón, sal, fosfatos, limones y cebollas...

"De Palestina y de la isla de Chipre recibe Gran Bretaña asbestos, piritas y algarrobillo, y de Palestina en especial importa el Reino Unido grandes cantidades, cada vez mayores, de potasio.

"Este comercio ha continuado durante el mismo período en que pretende la propaganda de las potencias del Eje haber paralizado el comercio británico en el Cercano Oriente.

"Un acuerdo reciente contempla medidas para incrementar el tráfico por la vía del Cabo y, por otra parte, aumentan los envíos de carbón, aceites combustibles, kerosene, abonos, metales y maquinarias que G. Bretaña hace al Egipto".

Finalmente declaró el Ministerio que la ruta del Cabo de Buena Esperanza había recuperado la importancia que había tenido durante tres siglos, antes de que fuera abierto el Canal de Suez y que, por su parte, los puertos sudafricanos tienen ahora más trabajo que nunca.

Militares latinoamericanos iniciaron su jira de estudio en Estados Unidos

LANGLEY FIELD (Virginia), 2.— (U. P.)— Llegaron a este punto 18 altos jefes y oficiales de los ejércitos de Bolivia, Colombia, Costa Rica, República Dominicana, Guatemala, Honduras, Panamá Perú y Uruguay para iniciar su jira de una quincena por los puestos militares y defensas de los Estados Unidos.

Salieron esta mañana desde Washington en dos aviones, y su corto vuelo marca la primera etapa de su interesante visita, que será seguida en la segunda quincena del presente mes por la de jefes de los ejércitos de las restantes repúblicas latino-americanas. Al partir desde Washington fueron despedidos por el jefe del Estado Mayor norteamericano, general George Marshall, otros altos jefes militares y diplomáticos latinoamericanos.

A mediodía de hoy fueron festejados con un almuerzo por los jefes militares locales y después visitaron Fort Monros y los laboratorios aeronáuticos del National Advisory Council for Aviation.

Mañana jueves continuarán a Atlanta y Fort Benning, donde permanecerán hasta el día 5 en que irán a Berksdale Field, en el Estado de Louisiana.

Un estatuto para los judíos de la Francia invadida dictaron alemanes

VICHY, 2.— (U. P.).— La radio de París anunció que las autoridades alemanas de la Francia ocupada publicaron un estatuto para los judíos franceses y extranjeros residentes en las zonas ocupadas, que provee a la inscripción inmediata de todos los judíos. Expresó que el estatuto era de "carácter restrictivo transitorio" y entrará inmediatamente en vigencia, debiendo los jefes de familias judías inscribir los nombres en un registro especial de judíos.

Hasta ahora no había ningún registro oficial de razas y religiones en Francia, porque tales declaraciones al obtener certificados de matrimonio u otros documentos públicos, eran sólo voluntarias. El estatuto alemán especifica que los judíos deberán avisar quiénes continúan la práctica de la religión judía. Obliga a los comerciantes judíos a notificar a los clientes por medio de un letrero en francés y alemán en que diga: "Yo soy judío".

El estatuto alemán prohibe la vuelta a la zona ocupada de los judíos que huyeron ante el ejército alemán que avanzaba. Los alemanes fijaron de plazo hasta el 20 de octubre, para la declaración de los judíos. Si no cumplen con este requisito serán penados con fuertes multas y prisión o con la máxima pena de confiscación de toda su fortuna.

Todos los rabinos de sinagogas deben dar a las autoridades alemanas una lista de los nombres de judíos que practican su religión.

El estatuto alemán fué puesto en vigor apresuradamente, antes que el gobierno de Vichy pudiese adoptar y publicar el estatuto para los judíos aplicable en las áreas no ocupadas.

La radio de París anunció que el nuevo estatuto para los judíos provee al establecimiento de un número de campos de concentración en el centro de Francia, donde los judíos que no pueden regresar a sus países natales de Europa quedarán internados. Se hará excepciones para los que han prestado destacados servicios a Francia o han combatido gallardamente en las fuerzas armadas francesas en una u otra guerra. Los judíos serán eliminados de las profesiones liberales y se les prohibirá especialmente hacer labor periodística, para impedir que influencien a la opinión pública, y quedarán eliminados de toda la administración nacional.

También anunció la radio de París extraoficialmente la internación de León Jouhaux, fundador y ex jefe de la Confederación General del Trabajo que declaró la desastrosa huelga general de 1936 con ocupación de fábricas, a la cual se atribuye ahora la drástica disminución de la producción de armamentos.

Jouhaux había vivido en retiro secreto después del armisticio, y abandonado todo trabajo u otra actividad. Informó la radio de París que había sido arrestado administrativamente y que sería internado lo mismo que los demás ex gobernadores ya arrestados.

No se ha confirado en Vichy ninguna de estas medidas y declaró en círculos oficiales que la información era prematura y falsa, ya que hasta ahora no ha sido arrestado.

G. BRETAÑA

JAPONESES SE DISPONEN A SALIR DEL TERRITORIO BRITANICO

LONDRES, 2.— (U. P.).— En vista de la situación existente principalmente para los negocios, muchos subditos japoneses se están preparando para abandonar el territorio británico.

La Embajada japonesa dice que la mayor parte de los nipones que se proponen abandonar el país tienen importantes negocios que han sufrido mucho a consecuencia de la tirantez de las relaciones británico japonesas.

CAMBIOS EN LA MISION A SUD AMERICA

LONDRES, 2.— (U. P.).— El Ministerio de Comercio anunció cambios en la composición de la misión británica a Sudamérica. Sir Henry Chilton reemplazará a Sir Horace Rumbold, "quien no podrá acompañar a la misión por razones particulares". El almirante Sir Cyril Fuller se unirá a la misión como miembro adicional.

Chilton ocupó cargos diplomáticos en Washington, Río de Janeiro, Buenos Aires y Madrid. Fuller fué comandante en jefe en las Indias Occidentales y seguidamente 2.o jefe de la escuadra y jefe del personal de la armada.

MUERTE DE UN EX EMBAJADOR FRANCES

LONDRES, 2.— (U. P.).— El Barón d'Arnald de Vitrolles, de 60 años de edad, ex Embajador francés en Holanda, fué encontrado muerto en una carretera cerca del Hyde Park anoche.

La policía investiga las causas y circunstancias de la muerte.

MEDIDA CONTRA EL ALZA DE LOS ARRIENDOS

LONDRES, 2.— (U. P.).— Los arriendos exorbitantes que se está cobrando a las personas que quedaron sin hogar en Londres y a los refugiados que huyen de la capital, en las zonas rurales y suburbanas de los alrededores, han movido al Ministro de Sanidad, Mr. Malcolm Macdonald, a hacer la advertencia de que tomará medidas severísimas.

Mac donald, haciéndose eco de las demandas generales de hacer desaparecer esta nueva explotación de los refugiados, por medio del cobro de cánones excesivos de arriendo, que se ha desarrollado desde que se iniciaron los ataques aéreos contra Londres, ha emitido circulares a las autoridades locales de los alrededores de la capital, recordándoles sus poderes para perseguir a los culpables de tales actos, y en que advierte que los propietarios que cobren arriendos exorbitantes se exponen a multas que fluctúan entre 100 y 200 libras esterlinas.

Hungría

SUPRESION DE LA REPRESENTACION JUDIA EN LA CAMARA ALTA

BUDAPEST, 2.— (U. P.).— Fue presentado al Parlamento un proyecto para suprimir la representación judía en la Cámara Alta.

El derecho de elegir representantes fué concedido a los judíos húngaros en virtud de la reforma introducida en 1926 en las normas de la Cámara Alta, la que dió a todas las sectas religiosas en Hungría el derecho de tener representación en las Cámaras Alta y Baja, siendo basado este derecho en la representación individual.

El nuevo proyecto, en la exposición de motivos, dice que la representación parlamentaria de judíos no tiene ningún fundamento histórico en la vida constitucional de Hungría.

LAS NOTICIAS DE TODO EL MUNDO

puede Ud. recibirlas tranquilamente en su casa con un extraordinario receptor modelo 1941

Emerson

El pequeño receptor de mayor venta mundial

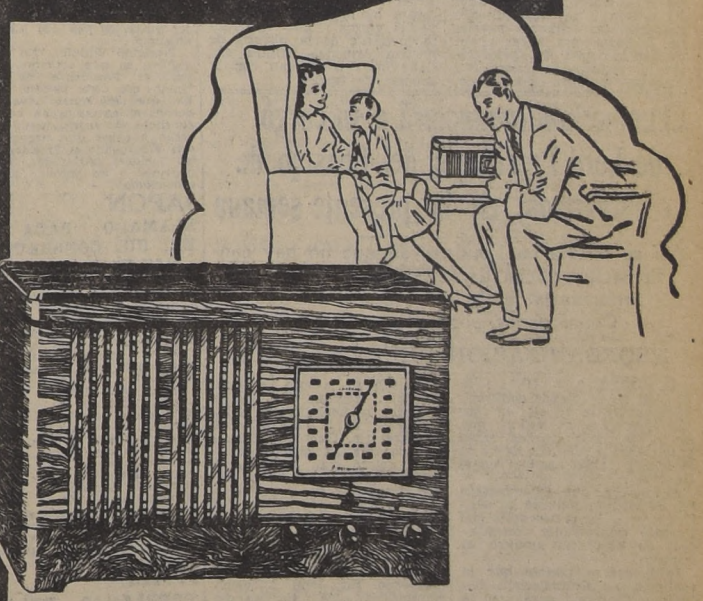

DE ONDA CORTA Y LARGA

6 tubos con rendimiento de 8. Circuito superheterodino. Corriente Universal. Gabinete de madera acustico Parlante de 8" con gran calidad de tono.

que le ofrecemos con sólo $ 100.- MENSUALES

Y $ 250.- DE PIÉ

DEPARTAMENTO ELECTRICO

A LA VILLE DE NICE

UNA MODERNA ORGANIZACION TECNICA Y COMERCIAL

AHUMADA ESQ HUERFANOS — AVDA O'HIGGINS ESQ ARTURO PRAT

MUEBLES

AVISAMOS A NUESTRA DISTING UIDA CLIENTELA QUE LA

CASA LLULL HNOS.

CUENTA CON PERSONAL COMPETENTE PARA DEJAR SATISFECHO EL GUSTO MAS EXIGENTE, EN TODA CLASE DE MUEBLES DE ESTILO Y MODERNO

AV. DELICIAS 1771

(FRENTE A CALLE CASTRO)

AMENICE SU HOGAR CON

BRASSO

LIMPIAMETALES

FABRICANTES: RECKITT & SONS LTD. HULL Y LONDRES - INGLATERRA

AGENTES: DUNCAN FOX & CO. LTD VALPARAISO

Bombardeo nocturno de Londres

LONDRES, 2 (U. P.)—En la noche, después de las seis alarmas diurnas de hoy, nuevamente sonaron las sirenas y, a los pocos momentos, a las 20.30 horas, se sintió el más intenso fuego antiaéreo de los habidos en los últimos días.

Después de esos disparos, vino un prolongado momento de calma y luego se dió la señal de haber terminado el peligro, pero los londinenses, en su mayoría, permanecieron en los refugios, previendo que antes de mucho habría otra incursión.

Tenían razón, pues, después de un período de calma, se dió la octava alarma del día.

Los bombardeadores enemigos apelaron a nuevas tácticas para penetrar hacia el centro de la capital: sus olas se acercaron desde dos direcciones diferentes para esparcirse sobre los suburbios y, repentinamente, torcer rumbo hacia el centro de la ciudad, pero no obstante los cañones antiaéreos establecieron su muralla de fuego y, al parecer, desorganizaron las formaciones enemigas. Más tarde fué decreciendo el fuego antiaéreo, hasta extinguirse.

El Ministerio del Aire, en una declaración, hace notar que la aviación alemana adoptó nuevas tácticas durante sus incursiones diurnas de hoy, pues en vez de utilizar borbardeadores aislados o de llevar a cabo uno o dos ataques en grande escala, realizaron incursiones de más reducidas proporciones, cada una de ellas de 40 a 50 aparatos, entre bombardeadores y aparatos de combate, que fueron sucediéndose desde las 9 de la mañana hasta las 4 de la tarde.

La declaración revela que, en la región de Londres la artillería antiaérea ha tenido un éxito especial en las últimas 24 horas. Una batería del estuario del Támesis destruyó uno de los diez aviones atacantes derribados hoy y, anoche, los artilleros antiaéreos se anotaron una de las mayores explosiones que se han oído hasta ahora en la parte este de Londres. Dice la declaración: "Los artilleros pensaron haber hecho impacto en el bombardeador pero el ruido fué tan espantoso que se preguntaron si no había estallado también la carga de explosivos del avión. Así había sido. Una de sus granadas hizo impacto en el avión atacante y avión y cargamento de bombas estallaron juntos".

El Ministerio del Aire y el de Seguridad Interior comunicaron que los aviones alemanes habían bombardeado esta noche un pueblo de la costa de Sussex, causando perjuicios a casas y tiendas, como también algunas bajas.

Declaran que hoy fueron destruídos diez aviones alemanes, nueve de ellos por los aparatos de caza y el décimo por la artillería antiaérea.

RIO DE JANEIRO TRIBUTO EL MAS CORDIAL DE LOS RECIBIMIENTOS AL MINISTRO DE HACIENDA ARGENTINO

El señor Pinedo concertará acuerdos comerciales con los principales países latinoamericanos

RIO DE JANEIRO, 2 (UP).— El Brasil tributó la más entusiasta y espontánea bienvenida que se haya hecho a un estadista de rango análogo en visita a este país los últimos años al Ministro de Hacienda argentino señor Pinedo, al aterrizar esta tarde en un avión de la Pan American Airways.

Ayudado por expertos comerciales que llegaron esta mañana, el señor Pinedo habrá de convenir un acuerdo comercial entre los mayores países latinoamericanos que abrirá una nueva era en la solidaridad comercial interamericana.

El señor Pinedo fué recibido en el aeropuerto por el Ministro de Hacienda brasileño, señor Arturo Souza Costat, todos los miembros del gabinete, los demás delegados argentinos y personal de la Embajada, siendo conducido al palacio presidencial, donde fué saludado por el presidente Vargas. Seguidamente el señor Pinedo se dirigió al hotel, donde descansará hasta la primera sesión de la conferencia que tendrá lugar mañana a las 10 horas.

El señor Pinedo rehusó formular una declaración a los reporteros.

Se expresó en fuente autorizada que trae consigo un enorme volúmen de material estadístico que será utilizado para las discusiones, que ha sido preparado por un numeroso personal de técnicos que ha estado trabajando continuamente en Buenos Aires desde la celebración del acuerdo Nabuco-Melo en La Habana.

Se considera en los círculos comerciales que uno de los principales resultados que debe esperarse será un aumento de la exportación de manufacturas a Argentina, principalmente tejidos de algodón. El reciente aumento en el consumo de textiles brasileños por Argentina en substitución de los de Inglaterra ha sido bien recibido por la prensa y los elementos oficiales de esta capital.

Uno de los principales problemas que se discutirán será el de la exportación de trigo argentino, en el cual es necesaria la conciliación. Brasil inició recientemente una campaña para aumentar la producción de trigo especialmente en el estado de Paraná y decretó que el trigo fuese mezclado a un 23 por ciento de productos nacionales tales como mandioca y maíz, mientras que el trigo es el principal producto que Argentina quiere vender.

En 1937 Brasil compró 1 millón 200 mil toneladas de trigo argentino y en 1939 sólo 800.000.

Otros productos brasileños que serán vendidos son el caucho, café, lingotes de hierro y frutas. Se cree que la conferencia abordará temas más generales que la comparación de los productos que serán introducidos en las economías nacionales, a fin de asegurar una arraigada cooperación.

Se considera segura en algunas esferas la posibilidad de que se establezca la unión aduanera.

COMANDANTE DE LA ARMADA DE LOS FRANCESES LIBRES ROMPIO ABIERTAMENTE CON DARLAN

LONDRES, 2.— (U. P.). — El Almirante Muselier, Comandante en Jefe de la Armada francesa libre, pronunció por radio un discurso rompiendo abiertamente con el Almirante Darlan, actual Ministro de Marina del Gobierno de Vichy.

Dijo el Almirante Muselier que el Almirante Darlan "por su falta de valor o previsión pasará a la historia como el "Almirante que se rindió".

Este discurso fué originado por la noticia de que el Almirante Muselier ha de comparecer ante el Tribunal Naval de Tolón en el plazo de 10 días.

Dijo el Almirante Muselier: "En primer lugar desafío a quienquiera que sea demuestre que ninguno de mis oficiales; marineros, ni yo personalmente seamos pagados por alguna potencia extranjera o estemos actuando en contra de nuestro país. En lo que se refiere a nuestra acción contra Francia deseo recalcar que nuestros buques y nuestros marinos que estuvieron ante Dakar tenían la orden de no disparar contra los franceses. Preferimos ser mártires ante que asesinos"

Continuó diciendo que el Almirante Darlan a fines de mayo hizo sentenciar a 20 años de prisión a un capitán que mandaba las fuerzas navales de Boulogne por haber abandonado la ciudad sin agotar todos los recursos defensivos. Sin embargo, un mes más tarde, usted mismo cometió un crimen mucho mayor al traicionar la promesa hecha a nuestros aliados. Ud. abandonó la lucha en el momento en que nuestra flota estaba intacta y su personal no deseaba otra cosa que continuar combatiendo para expulsar a los invasores.

El Almirante Muselier añadió que Darlan, el 19 de junio dió orden a la flota que continuara la lucha, por cuyo motivo los hombres y buques hicieron ruta hacia Inglaterra y Africa con la esperanza de continuar la guerra. "Fué entonces cuando usted, Francois Darlan, cometió la mayor falta que puede cometer un jefe al dar orden a esos hombres que le estaban confiados para luchar, que rindieran las armas. Sin embargo, una sola palabra suya hubiera bastado para que todas nuestras colonias se hubiesen alineado junto a nuestra Armada y Francia, martirizada, pero no vencida, hubiera continuado la lucha con honra.

"Yo deploro la sangre francesa que ha sido derramada en Africa. Deploro igualmente que la flota del Almirante Darlan dedique sus energías al sólo fin de cumplir las órdenes de Hitler y Mussolini, y disparar contra los marineros franceses, y el mayor y más vergonzoso incidente de la historia de nuestra Armada— contra oficiales que navegaban con la bandera de tregua.

Chamberlain renunciará a su cargo de Lord Presidente del Consejo de Ministros, en la presente semana

Así se estima en Londres, aunque no hay confirmación oficial de la noticia. — También renunciaría a la jefatura del Partido Conservador, por motivos de salud

REORGANIZACION DEL GABINETE

LONDRES, 2. — (U. P.) — Si bien no es posible confirmar oficialmente la noticia, en fuentes fidedignas se estima que, en la presente semana serán anunciados la renuncia de Chamberlain y varios cambios en el Gobierno.

Se agrega que Chamberlain ha decidido renunciar al Gabinete y a la presidencia del Partido Conservador, esperándose en breve un anuncio al respecto.

Se considera posible que la renuncia de Chamberlain induzca a Churchill a reiterar la invitación que hizo infructuosamente a Lloyd George, al hacerse cargo de la jefatura del Gobierno, para que éste ingrese al Gabinete.

La decisión de Chamberlain, de renunciar, se debería a las urgentes recomendaciones de sus médicos. Después de la operación a que fué sometido hace algunas semanas, para eliminar una obstrucción intestinal y, a pesar de no estar completamente restablecido, volvió a su escritorio, pero la semana pasada se vió nuevamente obligado a descansar y se dice que, en su lucha contra la enfermedad, está perdiendo la batalla.

Es cosa sabida que Churchill no desearía que Chamberlain se alejará, ya que ambos han trabajado en la más completa armonía. Mientras el mismo se dedicaba primordialmente a los problemas de la defensa y de la estrategia, Churchill, durante toda su actuación como Premier, delegó gran parte de su responsabilidad política y administrativa a su predecesor.

Se cree, en general, que el resultado de la renuncia de Chamberlain sería que Churchill asumiera la jefatura del Partido Conservador, produciéndose varios cambios en el Gobierno. Sir John Anderson renunciaría a la Cartera del Interior, pues ha sido fuertemente criticado por su supuesta inadecuada política en lo que se refiere a la provisión de refugios, y a la internación en masa de los refugiados alemanes. El Secretario del Tesoro, Sir Kingsley Wood ha sido también atacado por su presupuesto, el que ha sido considerado como insuficientemente enérgico para hacer frente a la emergencia actual, siendo también posible que sea sacrificado.

Muchos otros rumores han circulado respecto de otras posibles modificaciones que afectarían al Ministro de la Producción Aérea, Lord Beaverbrook y otros, pero al parecer, hasta ahora sólo se trata de conjeturas.

Estados Unidos

WILLKIE SIGUE ATACANDO A ROOSEVELT

ADRIAN (MICHIGAN), 2. — (U. P.)— El candidato republicano a la presidencia, Wendell L. Willkie, dijo en un discurso, que Japón, Alemania e Italia, estaban "pensando en Estados Unidos en términos de guerra".

Criticó la política externa de Roosevelt, a consecuencia de la cual "Estados Unidos tiene poca influencia hoy en el mundo. Nuestro único peligro de guerra es si permanecemos débiles". Ha llegado el momento para el retiro de Roosevelt que fomentó el pacto de Munich".

Willkie habló también en Toledo, Ohio, donde volvió a referirse al pacto tripartito "Nosotros no queremos la guerra, dijo; queremos paz". El público le aplaudió.

Prosiguió Willkie: "No estamos seguros en que acuerdos ha entrado el Presidente de Estados Unidos con otros países. El pueblo, que será quien deba defendernos si entramos en cualquier conflicto extranjero, tiene el derecho a saber que negociaciones está efectuando el Presidente con las naciones extranjeras. Nosotros podemos o no aprobar esas negociaciones".

JAPON

LLAMADO PARA QUE EE. UU. CONSERVE LA PAZ EN EL PACIFICO

TOKIO, 2. — (U. P.). — Hosaio Mitsunaga, presidente de la Asociación Nipona de Prensa, envió en tal carácter un cablegrama al periodista norteamericano Roy Howard, en que le pide que guíe al pueblo norteamericano para conservar la paz en la zona del Pacífico.

Junto con afirmarle que "en ningún momento la crisis en el Pacífico Sur había sido tan aguda como en el actual", le dice que la crisis pendiente puede evitarse, "si Estados Unidos abandona sus proyectos de fortificación de Peard Harbor, e islas Guam y Midway, y también su apoyo al Gobierno de Chiang Kai-shek, restaurando además el normal funcionamiento del comercio. De otro modo, es inevitable un choque armado en un futuro cercano".

ITALIA

PROBLEMAS RELACIONADOS CON MENTONE

MENTONE, 2— (U. P.)— El Ministro de Educación, Guisseppe Bottai, llegó a esta ciudad para examinar el problema educacional con motivo de la cuestión de la población francesa.

También estudiará medidas encaminadas a conservar los tesoros artísticos de la ciudad, y también la reparación de los monumentos e iglesias que fueron averiados durante las luchas sostenidas en junio entre franceses e italianos.

El servicio de trenes entre Italia y Francia que cesó el 10 de junio cuando Italia entró a la guerra será reanudado el 5 de octubre, pudiendo viajar todos los que tengan permiso para visitar a Francia.

NECESITAMOS
UN BUEN
CARTONERO
Y FUNDIDOR
Inútil presentarse sin buenas referencias. Dirigirse a
"LA NACION"

Use calzado
RUDLOFF
VALDIVIA
EL MEJOR PARA CABALLEROS y COLEGIALES
Tienda RUDVAL HUERFANOS 1032.

SEÑOR FUMADOR, NO OLVIDE QUE
¡YA ESTAN EN VENTA!
los nuevos y agradables cigarrillos
MARISCAL
de 60 Cts. y con BOQUILLA NORTEAMERICANA imitarán su calidad, pero igualarlos ¡NUNCA!

Encíclica de gran importancia dará a conocer el Papa

CIUDAD DEL VATICANO, 2.— (U. P.)— Según los círculos mejor informados del Vaticano, el Papa Pío XII emitirá pronto una importantísima encíclica, en que advertirá a los católicos de todo el mundo que se pongan en guardia contra las influencias comunistas, que la Santa Sede teme se están esparciendo por el mundo entero.

En dichos círculos se ha declarado que la Iglesia está por adoptar una posición decisiva frente a lo que la Santa Sede considera la ruinosa expansión de la filosofía bolchevique y su influencia en todo el mundo; a raíz de los esfuerzos de numerosas naciones para obtener que Rusia se ponga de su parte en el actual conflicto mundial.

Se ha hecho notar que Gran Bretaña ha estado tratando abiertamente de ganarse a Rusia como aliado, mientras que la Santa Sede teme que los Estados Unidos también estarían deseosos de obtener el apoyo ruso, que ayudaría a resolver en favor de Estados Unidos la lucha de los intereses encontrados del Japón y Estados Unidos en el Lejano Oriente. Por otra parte, el pacto germano - ruso, dicen los citados círculos del Vaticano, ya ha atraído no sólo a Alemania sino también a Italia y al Japón, hasta cierto punto, dentro de la órbita rusa. Ahora la Santa Sede parece preocupadísima de que una de las naciones más eclesiasmante católicas, España, sea también arrastrada a dicha órbita.

Al mismo tiempo, las fronteras mismas bolcheviques han sido extendidas en el último año, hasta incluír los Estados del Báltico, partes de Finlandia, la Besarabia, el Norte de la Bucovina y la mitad de Polonia.

Se dice que la Santa Sede teme que tal ascendiente de la influencia política de Rusia, como país, tiene forzosamente que llevar consigo una influencia de la filosofía comunista.

Según los círculos más autorizados del Vaticano, el Papa tuvo una prolongada entrevista, en los últimos días, con el nuncio apostólico en Lituania, monseñor Luigi Centoz, quien ahora preside la comisión del Vaticano recientemente formada para combatir el comunismo. Informaciones dignas de crédito dicen que el Pontífice ya ha llamado a monseñor Angello Perugini, Secretario de Redacción del Vaticano y le dió instrucciones sobre las líneas generales en que deberá redactar el texto de la encíclica anticomunista. El texto de este documento, que se espera será muy extenso y comprensivo, contendrá los hechos recogidos durante las investigaciones hechas por la comisión destinada a combatir el comunismo.

REAL FUERZA AEREA INGLESA ATACO LA BASE NAVAL DE TOBRUK EN L

Se cree que varias bombas hicieron impactos directos en un barco anclado en la bahía; rios aviones italianos fueron destruídos en un aeródromo como consecuencia de un de la aviación inglesa. — Los alemanes, al parecer, están dirigiendo las operac italianas en Africa

FRANCESES SE NEGARON A ENTREGAR 800 AVIONES A LOS ITALIA

EL CAIRO, 2. — (U. P.).—El comando de la Real Fuerza Aérea en el Cercano Oriente anuncia en un comunicado que, ayer, los aviones de bombardeo británicos Blenheim, volando a poca altura, atacaron el aeródromo italiano de Marana, donde había una serie de aeroplanos de guerra Savoia, de los cuales fueron destruídos definitivamente tres, dos volados por los aires y otro más incendiado. Se cree que hay otros aparatos más seriamente averiados. Los ingleses hicieron dos impactos directos en los hangares y otros edificios del aeródromo.

De regreso a sus bases, los Blenheim trabaron combate con quince aparatos enemigos, de los cuales derribaron algunos incendiándose. Se perdieron dos Blenheim.

Los británicos también atacaron Tobruk, creyéndose que hicieron impactos directos en un buque que había en la bahía... Asimismo bombardearon las comunicaciones ferroviarias.

FUERZAS INGLESAS SE PREPARAN PARA UNA LARGA CAMPAÑA

DESDE ALGUN PUNTO DEL DESIERTO OCCIDENTAL, 2.— (U. P.). — La Fuerza internacional británica, que incluye los regimientos de choque británicos y unidades australianas, rodesas, francesas, hindúes y palestinas, está actualmente acomodándose en esta árida región, preparándose para las lluvias de noviembre y para una larga campaña.

Se informa que los italianos están atareados construyendo carreteras desde Salum hasta Sidi Barrani, para reemplazar la pista de arena de 90 kilómetros y facilitar el paso de las columnas de abastecimientos.

Los expertos militares consideran que la construcción de tal carretera es dificilísima por cuanto, sobre un trayecto de casi 50 kilómetros, desde el pozo seco conocido con el nombre de Bugbuz hasta la aldea de Sidi Barrani donde comienza la carretera macadamizada a Mersa Matruh y Alejandría la pista se extiende por una fina arena, en la que uno se entierra hasta los tobillos y en que es difícil establecer una base firme.

Sin embargo, los expertos militares británicos jamás han ocultado su admiración por los italianos como constructores de carreteras y señalan la rapidez con que repararon el desfiladero de Salum volado por los zapadores británicos después de haber evacuado los ingleses la aldea de Salum.

COMUNICADO ITALIANO

ROMA, 2. —(U. P.). — El 117.o comunicado de guerra emitido hoy dice así:

"En el Africa del Norte, nuestros escuadrones volantes, en una misión exploradora, encontraron y se apoderaron de algunos carros blindados y motocicletas abandonadas por el enemigo al sur de Sidi el Barrani durante su retirada.

"Una nueva información recibida revela que el número de aeroplanos enemigos derribados por nuestros aviones de caza en las incursiones mencionadas en el comunicado 116 de ayer fué de dos máquinas. Además, se ha podido verificar que, aparte de los tres aeroplanos enemigos derribados en la batalla aérea mencionada en el comunicado 115, otros dos aeroplanos ingleses, que quedaron seriamente averiados por el fuego de nuestros bombarderos, se vieron obligados a aterrizar en la isla de Creta.

"La aviación enemiga realizó algunas incursiones aéreas, hiriendo a cinco personas en Bugbug y a una persona en Tobruk. Los daños fueron insignificantes.

"En el Mediterráneo nuestro submarino Turbine torpedeó a un aeroplano de transporte inglés de tipo Sunderland. En el Mediterráneo Oriental nuestra aviación naval de información naval formó parte de los cruceros. La base aeronaval de Aden fué bombardeada por una de nuestras formaciones aéreas. Todos nuestros aviones regresaron a sus bases.

"La aviación enemiga bardeó a Gherilla, en Libia, sin causar víctimas ni daños y el ferrocarril Decauville del paso, al norte de Bir el Gobi, fué bombardeada, matando a un hombre pero sin causar víctimas de alguno".

¿ALEMANES DIRIGEN LAS RACIONES EN INGLATERRA?

LONDRES, 2 (U. P.). — Fuentes militares han declarado que al parecer los alemanes han asumido el control de las operaciones italianas en Africa.

A este respecto dicen lo siguiente:

"Los italianos están moviendo posiciones de artillería ni y sus alrededores. Esto es más al sur a través de la carretera costera están construyendo campamentos. Los movimientos italianos han tomado la misma dirección de las operaciones italianas. No hay duda alguna por el cual el mando de las tropas hacia Italia ha pasado a manos alemanas".

Sin embargo, los círculos oficiales admiten que carecen de información acerca de la llegada de oficiales alemanes o material de guerra alemán al Africa.

Añaden que las autoridades británicas están concentrando su atención en la frontera del Sudán, especialmente en Kassala y Gallabat, donde ahora no se ha combatido desde allí ningún movimiento hacia el oeste excepto de patrullas.

En el frente de Somalia los italianos limitan sus actividades a la labor de patrullaje. Kassala y más al oeste en los alrededores del Lago Rodolfo.

FRANCESES SE NEGARON A ENTREGAR AVIONES A LOS ITALIANOS EN CERCANO ORIENTE

EL CAIRO, 2 (U. P.). — Las informaciones que llegan de Beirut hacen saber que la misión militar italiana que se halla tratando de obtener la entrega de material francés cés del ejército francés en el Oriente, fracasó en sus tentativas. pues la misionado en el Líbano terminantemente que 800 aeroplanos franceses hay en aquel país. mo se negó a permitir de los aeródromos.

Se tiene entendido que comisionados italianos marchados a Italia en fracaso, y que serán dos por otros comisionados cabezados por el coronel lini.

Día por día EE. UU. se aproxima más a una intervención armada en Europa

(Correspondencia de Sandy Knowles, exclusiva para LA NACION)

NUEVA YORK, 2. — (Especial). — **Estados Unidos avanza más y más hacia el punto peligroso en cuanto se refiere al conflicto armado de Europa. Va impulsado cada vez con más fuerza por todos aquellos elementos que ven la necesidad de que se mantenga en pie, como nuestra primera línea de defensa, la flota de guerra de G. Bretaña. Los últimos acontecimientos, entre ellos el propio pacto que acaban de firmar los totalitarios con el Japón, agregan fuerza al ímpetu de la marcha de este país por esa senda.**

Pero el factor más importante en esta situación, es la ayuda que Norteamérica presta a la única nación de Europa que se mantiene firme en defensa de la libertad y del derecho: Gran Bretaña. Cifras que han venido a conocerse últimamente demuestran que fué asombrosa la cantidad de municiones, cañones y, especialmente aeroplanos de EE. UU. vendió a Gran Bretaña en el breve período que ha trascurrido desde que Francia fué vencida. No fué ésta una ayuda simulada, simbólica, sino una ayuda real. Y ella ha sido continuada in crescendo con la transacción concluída con el Gobierno de Londres, de acuerdo con la cual Estados Unidos envió 50 destróyers a cambio del derecho de hacer uso de bases aéreas y navales en los territorios británicos, en el Hemisferio Occidental.

Con la llegada de cada nuevo cargamento de armas y municiones norteamericanas a Gran Bretaña, Hitler y sus generales experimentan un sobresalto y comprenden la necesidad de acelerar sus preparativos para la invasión, pero el mismo sobre salto sufren al ver que su guerra relámpago aérea se estrella contra la defensa británica.

Con esta ayuda norteamericana y con su producción aumentando de día en día, Gran Bretaña se siente nuevamente fuerte, tan fuerte que es causa de inquietudes para los nazis.

Esta renovada fortaleza de Gran Bretaña, ¿no es un motivo de justo orgullo para todos aquellos que aquí han abogado insistentemente porque se la ayudara? Al mismo tiempo, ¿no es un mentís para aquellos que afirmaban que ninguna ayuda de ninguna parte iba a salvar a Gran Bretaña de su derrota ante las fuerzas alemanas?. — SANDY KNOWLES.

CONSTRUCCION DE NUEVAS BASES NAVALES EN EE.UU.

QUONSET POINT (Rhode Island), 2.— (U. P.) Un oficial naval y 50 marineros se hicieron cargo de la primera sección de la nueva base naval, en que se invertirán 25.000,000 de dólares, situada en el lado occidental en la bahía Narragansett, mientras que 2,000 obreros civiles continúan en las actividades de construcción.

Se espera que uno de los cobertizos entrará en operación dentro de una semana, y constituirá el más reciente eslabón del programa de defensa naval de la nación, y será un factor importante para la defensa de la zona de la ciudad de Nueva York.

Entretanto, el Departamento de Guerra de Washington ha ordenado que 29 aeroplanos, que comprenden los tipos de caza, bombardeo y de transporte, además de 2,900 hombres más, entren en servicio en la nueva base aérea que costó 12.000.000 de dólares, en Anchorage, Alaska. Este representa el primer grupo de unidades de aeroplanos destinados a ese punto. Sin embargo, un destacamento de 1,200 hombres recibió órdenes de partir el 4 de septiembre para Anchorage, donde llegará antes del 1.o de noviembre.

MIAMI, 2.— (U. P.) A las 11 de la mañana partieron a bordo de un buque de la Armada norteamericana en viaje a las Bahamas y otros puntos del Caribe y del Atlántico, los oficiales de la Armada y del Ejército norteamericanos que van a inspeccionar los parajes en que van a instalarse las bases aéreas y navales norteamericanas en territorios británicos. Entre ellos van el contralmirante J. W. Reeves y el general de división J. L. Devers, quienes se espera que conferencien con el Duque de Windsor en Nassau.

EL COMANDANTE DE LA FLOTA PARTIRA A WASHINGTON

SAN PEDRO (California), 2.— (U. P.) El comandante en jefe de la flota, almirante James O. Richardson, declaró que se dirigiría el próximo domingo a Washington por la vía aérea para conferenciar con el Secretario del Departamento de Marina, Mr. Frank Knox. Se excusó de dar detalles sobre la naturaleza de la reunión.

FRANCIA

CANCELACION DE LA PEREGRINACION DE LOURDES

LOURDES, 2. — (U. P.). — A causa de las dificultades del tránsito y debido a otros problemas de las zonas ocupadas, ha sido cancelada este año, por primera vez en 33 años, la famosa peregrinación católica que se hacía al Santuario en los meses de octubre de cada año.

Para el baño y Tocador
Jabón BORAXOL
Colonia Ideal
QUIMERA
LABORATORIO CHILE

—¿Le reanima siempre el cigarrillo?
—Sí, porque sólo fumo
PREMIER

CASILLA N.o 109
TELEFONO 4427

V A L P A R A I S O

BLANCO 1161

ETE MIL PESOS PARA LA PASCUA E LOS POBRES SE OBTUVIERON EN A COMIDA DEL CASINO VIÑAMARINO

hizo entrega ayer del cheque por esta suma a la señora Inés Allende de Grove

ELIZ EXITO DE ESTA FIESTA SOCIAL

fiesta de beneficencia con se inició la temporada del no Municipal, que consistió ina comida de gala que con- a un numeroso y selecto ico que acogió con cordial in- la feliz y plausible iniciativa del comité de damas porte- y viñamarinas que encabezan señoras Clarisa de Rodríguez Iver e Inés Allende de Gro- la significado la obtención de uma de siete mil pesos para incrementar el fondo general que se formará a fin de brindar a los niños pobres una Navidad llena de alegría y fecilidad.

La ausencia de Viña del Mar de la señora Inés Allende de Grove, no había permitido liquidar el resultado de esta fiesta social de beneficencia y con fecha de ayer se cumplió este trámite. Las gestiones de la esposa del Alcalde de Viña del mar, permitieron aumentar en forma apreciable la suma obtenida para tan noble finalidad y su petición encontró en los señores concesionarios de los Comedores del Casino una amable aceptación que dió como resultado la suma de $ 7.000, con que se iniciará la recolección de fondos que habrá de culminar con la fiesta de Pascua que está llamada a alcanzar un éxito magnífico y que se realizará, a iniciativa de la esposa de S. E. el Presidente de la República, a través de todo el país.

SALIDA LLEGADA

A Iquique e intermedios
Vapor "MAIPO". Saldrá el Sábado 5 a las 12 meridiano

A Iquique e intermedios
Vapor "TALTAL" 3 OCT. 9 OCT.

Cía. Sud-Americana de Vapores
SANTIAGO, AGUSTINAS 1109 - TELEFONO 80239

EN NOVIEMBRE IRA A MEXICO EL "MAIPO"

Informaciones extraoficiales que hemos obtenido en las esferas navales de este puerto, nos hacen saber que en noviembre próximo zarparía de Valparaíso el petrolero "Maipo" a cuyo bordo iría a México la delegación que nuestro país enviará a aquél en retribución de la visita que nos hiciera la Embajada Extraordinaria que presidió el coronel don Ignacio M. Beteta.

El "Maipo", al confirmarse las informaciones que hemos obtenido, zarparía de este puerto en los primeros días del próximo mes.

SE FUGO DE LA CASA CORRECCIONAL

El 26 de septiembre ppdo. Olgr B. R., condenada a 541 días, por el Tercer Juzgado del Crimen, por el delito de hurto, huyó de la Casa Correccional.

La detenida, que había observado muy buena conducta, es buscada en estos instantes por la Policía, en atención a un oficio enviado al Tercer Juzgado, por la superiora de esa Casa Correccional.

MOVIMIENTO MARITIMO

LLEGADAS

Ayer:
MAIPO, de Corral.
Hoy:
APOLO, de Chiloé.
DON LUIS, de Lota.
Mañana:
VILLARRICA, de Arica.
CASTILLA, de Iquique.
CANELOS, de Corral.

SALIDAS
Ayer:
ACONCAGUA, para Nueva York e intermedios.
GILDA, para Antofagasta e intermedios.
SANTA LUCIA, para Antofagasta.
Hoy:
TALTAL, para Iquique e intermedios.
DON THOMPSON, para Lota.
Mañana:
SANTA LUCIA, para N. York e intermedios.
MAIPO, para Arica e intermedios.
CASTILLA, para Lota.
RAKUYO MARU, para Kongkong e intermedios.

BREVES PORTEÑAS Y VIÑAMARINAS

LA I. MUNICIPALIDAD DE VIÑA DEL MAR no celebró ayer, por no concurrencia de los regidores, la anunciada sesión ordinaria. Es posible que la Corporación sea citada para la semana próxima.

EL INTENDENTE DE VALPARAISO, don Alfredo Rodríguez Mac Iver ha realizado diversas gestiones tendientes a terminar el conflicto existente entre los patrones y obreros de la Fábrica de Aceites Vegetales de Viña del Mar. Es probable que hoy se produzcan novedades.

LA COMISION DE HOMBRES BUENOS se reunirá hoy en la I. Municipalidad de Valparaíso a fin de estudiar y resolver diversas expropiaciones que deberán hacerse en esta ciudad, para realizar obras de progreso.

POR TERCERA VEZ, PERO AHORA por la competencia oficial de la Asociación de Football de Valparaíso, se medirán el domingo en el Estadio Municipal de Playa Ancha, los cuadros de honor del Deportivo "Viña del Mar" y del Wanderers. En el último lance ganaron los viñamarinos por 3 a 1.

LOS ESTUDIANTES PORTEÑOS Y VIÑAMARINOS han comenzado a vivir días de intensa actividad y dinamismo. El sábado se realizará el primer escrutinio para elegir la Soberana de las Fiestas Primaverales, acto al que desean dar una lucidez extraordinaria.

GRACE LINE
"STA. LUCIA"

Saldrá de Valparaíso el viernes 4 de octubre de 1940 a las 13 horas con escalas en: Chañaral, Antofagasta, Mollendo, Callao, Talara, Guayaquil, Buenaventura, Balboa, Cristóbal, Barranquilla y Nueva York.

PROXIMAS SALIDAS:
SANTA ELENA, octubre 18 a las 13 horas
SANTA CLARA, Novbre. 1.o a las 13 horas

PASAJES A EUROPA VIA NUEVA YORK

GRACE Y CIA. (CHILE) S. A.
HUERFANOS 1189 SANTIAGO TELEFONO 63142

REBAJA DE TARIFAS EN FERROCARRILES PARA ESTUDIANTES

La Federación de Estudiantes de Valparaíso, en cumplimiento a un acuerdo adoptado en el Congreso regional celebrado hace algún tiempo, elevarán hoy a la consideración del Intendente de Valparaíso, una solicitud en que piden al Supremo Gobierno una rebaja del 50 por ciento en las actuales tarifas.

Unirán a esta petición la de conseguir que el servicio militar para los estudiantes sea reducido a tres meses.

PRUEBAS DE LOS AUTOMOTORES DE LOS FF. CC. DEL E.

Las autoridades ferroviarias de la Primera Zona están desde hace días probando los nuevos automotores que harán el servicio regular entre Valparaíso y La Calera.

Estos modernos vehículos de la Empresa de los FF. CC. del Estado han realizado ya, con feliz éxito, varios viajes y próximamente serán puestos oficialmente en servicio.

SE INAUGURO EXPOSICION DE REBOLLEDO

El conocido pintor chileno Benito Rebolledo Correa, inauguró ayer tarde en uno de los salones del Hotel O'Higgins de Viña del Mar, una magnífica exposición de sus obras, fiesta de arte que congregaría una numerosa a la vez que selecta concurrencia que emitió elogiosasos conceptos sobre los trabajos del celebrado pintor.

La exposición de Rebolledo Correa está formada por 26 óleos, de diversos géneros pictóricos, que corresponden a sus últimas creaciones.

COMPAÑIA SUDAMERICANA DE VAPORES

Suscripción de Acciones

Se pone en conocimiento de los señores accionistas, que el plazo para el pago de la segunda cuota de las acciones de la nueva emisión, vence el día 10 de octubre de 1940.

Valparaíso, 30 de septiembre de 1940.

EL GERENTE

EN EL "ACONCAGUA" PARTIO AYER LA MISION BOLIVIANA

Fué objeto de una cordial despedida al abandonar Valparaíso

GRATAMENTE IMPRESIONADA

A bordo del vapor nacional "Aconcagua", de la flota de la Cía. Sud Americana de Vapores partieron ayer de regreso a su patria, los miembros de la misión militar de Bolivia que fué huésped de nuestro país durante algunos días y que vino en visita de confraternidad y acercamiento.

La partida de la delegación militar del país vecino dió lugar a una nueva demostración de amistad y afecto, en la que participaron las autoridades militares de Valparaíso, Viña del Mar y representantes de las más instituciones armadas.

El General don Angel Rodríguez, que actuó como Presidente de la delegación de Bolivia, despidió a sus compatriotas, regresando ayer mismo a la capital para reintegrarse a sus funciones como Agregado Militar que le ha confiado su Gobierno.

La misión militar de la nación hermana del norte, desembarcará del "Aconcagua" en Arica, siguiendo viaje a su patria por Ferrocarril.

Como informamos ayer, los miembros de esta delegación llevan de Chile una imborrable impresión, que ayer reiteraron insistentemente al abandonar Valparaíso.

FERROCARRILES DEL ESTADO
SERVICIO MARITIMO

VAPOR AL NORTE:
"ALONDRA"
(ATRACADO AL SITIO "4")

Saldrá de Valparaíso, el Domingo 6 de Octubre, a las 12 horas, para: Coquimbo, Caldera, Antofagasta Tocopilla e Iquique.
NOTA IMPORTANTE: Los pasajes comprados en Santiago, para Norte o Sur, darán derecho al pasajero para hacer el viaje "GRATIS" por ferrocarril a Valparaíso.

PARA MAYORES DATOS, DIRIGIRSE A LOS:

FERROCARRILES DEL ESTADO
(SERVICIO MARITIMO)

Of. Fletes y Pasajes, Hall, Estación Puerto. Casilla 105-V — Teléf. 3149 VALPARAISO.

Departamento Marítimo — Agustinas 1086.— Tel. 88705 Casilla N.o 134-D. SANTIAGO.

D E L I N T E R I O R

AÑANA SE INICIA LA 3.a ETAPA DE LAS ESTAS DEL II CENTENARIO DE S. FELIPE

E. y comitiva oficial contribuirán con su presencia a dar mayor realce a los actos programados

PARTICION DE PREMIOS DE LOS CONCURSOS LITERARIOS

N FELIPE, 2. — El Co- de Fiestas del Segundo enario de la ciudad de Felipe ha dado a conocer ograma de las festivida- que se celebrarán en la ra y última etapa de las que se efectuarán s días 4 al 6 de octubre. dos los preparativos que scen, esta etapa promete illante éxito, existiendo entusiasmo por asis- los actos programados, lo en esta ciudad y sus edores, sino que tam- en Santiago, Valparaíso a del Mar.

Hoteles locales y de Los y el Balneario de Ja- han tenido una enorme nda de alojamientos, da una idea del inte- hay por venir a pre- las festividades.

Comité, con muy buen cio, ha abierto una ofi- especial para atender al o y proporcionarle to- s informaciones que se quieran.

festividades se inicia- el viernes 4 a las 31.30 , con los Juegos Flora- el Teatro Municipal. ta velada se repartirán emios de los concursos rsos literarios convoca- r el Comité y de la Ex- ón de Artes Plásticas y programa consulta la ación de excelentes nú- a cargo de prestigio- tistas de la capital, co- Yerka Luksic, Julián mer, Matilde Sotoma- nés Lobo y Australia

el 5 de octubre se la la llegada de S. E. sidente de la Repúbli- una Comitiva Oficial, endrán a prestigiar los programados para ese el siguiente.

ante el día 5 se desarro diferentes actos, so- iendo una Comida en de S. E. el Presidente de la República, don Pedro Aguirre Cerda, esposa y Comitiva Oficial en el Club Social Enrique Mac-Iver. Inmediatamente después se realizara un baile en los Salones del Cuerpo de Bomberos, que promete ser todo un acontecimiento social.

Los números principales del domingo 6 son: en la mañana un Concurso de Arrastre Equino y Revista de Gimnasia del Regimiento Yungay y en la tarde, los Concursos Hípicos y de Juegos Criollos y Festival Aéreo en el Estadio Fiscal, y la inauguración del Sanatorio de Putaendo por S. E. el Presidente de la República.

CONCURSOS DE LOS JUEGOS FLORALES

Oscar Castro Z., de Rancagua, es el Poeta Laureado

El Subcomité de Cultura de las Festividades Bicentenarias de la ciudad ha recibido las actas de los diversos Jurados nombrados para los concursos de los Juegos Florales, en las que se designan los premios en la siguiente forma:

Para el Tema A) Poesía Libre, primer premio de $ 1.000 y una flor de oro donada por el Rotary Club de San Felipe a Pumaiquen, señor Oscar Castro Z., de Rancagua; segundo premio de $ 500, a Axel, señor Caupolicán Montaldo, de Puente Alto y tercer premio de $ 200, a Buho Azul, señor Oscar Castro Z., de Rancagua. Se otorgaron ocho menciones honrosas.

Para el Tema B) Poema a San Felipe, primer premio de $ 500 a Juglar, señor Renato García Pica, de Putaendo; segundo premio de $ 200 a Alalí, señor René Zúñiga G., de San Felipe y tercer premio de $ 100 a Orillac, señor Antonio Campaña Maturana, de Santiago. Se otorgaron dos menciones honrosas.

Para el Tema C), Cuento de ambiente nacional, primer premio de $ 1.000, a Figaro, señor Juan Donoso, de Renca; segundo premio de $ 500, a Pacho, señor Manuel Guerrero Rodríguez, de Santiago y tercer premio de $ 200, a Alsino, señor Gonzalo Drago, de Los Andes. Se otorgaron seis menciones honrosas.

Para la Monografía Histórica de San Felipe, primer premio de $ 2.500, a Voisin, señor Guillermo Robles García, de San Felipe el segundo premio fué declarado desierto, tercer premio de $ 1.000, a L. Enrique Celestial, señor Jorge Pérez Browne, de Los Andes y un premio de estímulo de $ 500, a Proletario Sanfelipeño, señor Héctor Mieres Novoa, de San Felipe.

TORNEO INTERPROVINCIAL DE AJEDREZ

Con motivo de las Fiestas Bicentenarias, desde el domingo 29 se vienen desarrollando las partidas del Torneo Interprovincial de Ajedrez, con la participación de los conocidos ajedrecistas nacionales, señores René Letelier, Walter Ader y Ruperto Schoeder le Santiago, Juan Beuster, de Concepción, Ignacio Vivanco, de Chillán, señor Abella, de Los Andes y Carlos Bravo, de San Felipe.

Las ruedas efectuadas hasta el momento, en diferentes sitios, han logrado entusiasmar a los amantes del Ajedrez, que concurren en gran número a presenciarlas. — El corresponsal.

PRODUCTORES DE MADERAS FORMARAN UN CONSORCIO

VALDIVIA, 2.— Los productores de maderas celebraron ayer una importante reunión destinada a tratar en forma especial lo relacionado con la formación de un Consorcio Maderero con proyecciones nacionales.

A esta reunión concurrieron los elementos más representativos de esta industria y se tomaron acuerdos de vital importancia, respecto de los cuales daremos oportuna cuenta, en virtud de la importancia que representan para el progreso general del país.

En esta asamblea se nombró un directorio, el cual se reunirá nuevamente en los salones de la Sociedad Protectora de Empleados de Comercio, con el objeto de tomar los últimos acuerdos de la formación del Consorcio de Productores de Madera. (El Corresponsal).

5 MALHECHORES DIERON MUERTE A UNA PERSONA Y ASALTARON UN NEGOCIO

CHILLAN, 2.— En las inmediaciones de Puente el Ala, camino de Chillán, frente al fundo de propiedad de don Jorge Roeschmann ocurrió anoche un salteo en un negocio situado a orillas de la carretera, en que actuaron cinco sujetos.

Los asaltaron y mataron a balazos al dueño de casa, señor Juan Llanos, e hirieron a otra persona; además, intentaron atropellar a la esposa de Llanos que huyó. En seguida se dedicaron al salteo y se apoderaron de varias especies y quinientos pesos en dinero.

Emprendieron la fuga utilizando dos caballos que robaron en el mismo sitio. Los carabineros y agentes de Investigaciones siguen la pista de los malhechores que no han sido habidos hasta ahora.— (El Corresponsal).

VALDIVIA

COMICIO DE ADHESION AL GOBIERNO Y A S. E.

LA UNION, 2. — El domingo próximo pasado se verificó un comicio público de todos los partidos frentistas. En esta ocasión los oradores representantes de los diversos partidos políticos que componen el Frente Popular, dieron a conocer una vez más su inquebrantable adhesión al gobierno constituido y al Presidente de la República, don Pedro Aguirre Cerda.

Como conclusión de este comicio se acordó enviar un telegrama al Ministro del Interior pidiéndole el retiro de la circular a Carabineros relativa a la labor de agitadores en los campos. — El corresponsal.

CENTRO DE PROFESORES RADICALES DE SANTIAGO

Se encarece la asistencia a la sesión del sábado 5 del presente a las 16.30 horas en Huérfanos 1310, día en que se efectuará la elección de presidente de esta institución, por renuncia indeclinable del actual señor Ismael Morales P.

Se advierte que para tener derecho a voto y ser elegido es condición previa estar al día en sus cuotas. (Art. 47 del Reglamento Interno.

FALLECIMIENTO DE UNA DISTINGUIDA ASAMBLEISTA RADICAL

Ha fallecido en esta capital la señora Teresa Orellana de Salamanca, prestigiosa asambleísta de la Asamblea Radical femenina de La Serena.

El sensible fallecimiento de la señora Orellana de Salamanca, viene a enlutar hogares de dirigentes del Partido Radical, y muy en especial de la Comuna de San Miguel, en la familia del señor Arturo Orellana.

Los funerales se efectuarán hoy jueves, a las 17 horas, partiendo el cortejo de la Capilla del Hospital El Salvador.

COMISION ELECTORAL DEL FRENTE POPULAR

Continúan hoy, a las 11 de la mañana las deliberaciones de la Comisión Electoral del Frente Popular para dar finiquito a parte del estudio sobre las jurisdicciones electorales para 1941.

Esta reunión tiene especial importancia, pues en ella seguramente se terminará lo referente a los cargos de senadores que corresponde a cada Partido.

Los componentes de esta Comisión son los señores Quintín Barrientos, por el Partido Radical, Sr. Arturo Bianchi G., Socialista; señor Raúl Barra, Comunista, señor Juan B. Rossetti, Radical Socialista y señores Máximo Venegas y Juan Silva P. por el Democrático.

Caja de Seguro Obligatorio

A LOS PATRONES

La Caja de Seguro Obligatorio, comunica que el decreto N.o 807, de 21 de agosto del año en curso, publicado en el "Diario Oficial" del 27 de septiembre ppdo., establece que para los efectos de las imposiciones de la ley 4,054, las expresiones "sueldo" o "salario" que emplea la referida ley, comprende la remuneración total percibida por el obrero, incluyendo los emolumentos anexos percibidos en dinero o en otra forma.

En esta virtud, la Caja hace presente que exigirá inflexiblemente el cumplimiento de la ley, en lo que se refiere a regalías, gratificaciones, horas extraordinarias, etc.

ADMINISTRADOR ZONAL DE SANTIAGO

N O T A S P O L I T I C A S

Ferroviarios radicales votarán en la lucha interna por los señores Galdames, Faivovich y Pacheco

Enviaron una comunicación en que expresan las razones que tienen para preferir a los citados precandidatos

TEXTO DE LA CARTA

El Dr. Héctor Pacheco Pizarro, precandidato a regidor del Partido Radical, ha recibido la siguiente comunicación:

Santiago, 2 de octubre de 1940.

"Señor Héctor Pacheco Pizarro, Diario "LA NACION". Ciudad.

Estimado doctor y distinguido correligionario:

Un numeroso grupo de Ferroviarios radicales, empleados y obreros, habíamos pensado llevar como candidato a un hombre de nuestras filas: don Jorge Cerda Castillo, fundador del Comité de Ferroviarios Radicales, correligionario de méritos indiscutidos.

Estando la lucha interna tan próxima, aun no hemos podido vencer la modestia del compañero Cerda Castillo, quien declina toda candidatura.

Reunido este grupo de Ferroviarios Radicales, que ha llevado una línea definida de Izquierda, por sus luchas sociales y económicas en beneficio del gremio más numeroso del país y de la clase laboriosa de Chile, en presencia del señor Cerda Castillo y con su opinión favorable, acordamos:

Votar ideológicamente por los candidatos que se hayan destacado por sus méritos y sus servicios prestados al Partido, a la colectividad y a la cultura del país. Votar, prescindiendo de todo compromiso personal y de segundo orden, mirando solo el interés del Partido que necesita hoy más que nunca prestigiarse, llevando al parlamento y al municipio a sus hombres más honorables y de mayor capacidad intelectual, cultural y de trabajo.

Basados en estas sanas consideraciones hemos resuelto votar en la lucha interna en la siguiente forma:

Para senador, por don Luis Galdames, abogado, Director General de Educación Primaria, escritor y educador de prestigio continental. Izquierdista consciente y convencido, cuya acción valiente fué luz de esperanza durante el Gobierno anterior para los ferroviarios radicales perseguidos por aquel regimen.

Para diputado, por la reelección del Ingeniero y abogado, don Angel Faivovich, por su gran labor desarrollada en la Cámara. Todos sabemos que no ha habido Ley de bien general aprobada en estos últimos tres años, que no haya contado con su valioso concurso. Cabe destacar las leyes de su iniciativa que dieron recursos a las Municipalidades del país, llevando con ello el progreso a todas las Comunas de la República, y muchas otras no menos importantes, largo de enumerar.

Y, por último, estimado doctor Pacheco, para regidor, votaremos por Ud., por ser un radical al 100 por ciento, integrante de una larga familia de radicales, que han servido toda su vida al Partido. También hemos reconocido su capacidad, su espíritu dispuesto a servir a los ciudadanos y su gran iniciativa, cualidades que le aseguran una labor eficiente dentro del municipio de la capital.

Estamos, pues, a sus órdenes y lo saludamos cordialmente, sus affmos., correligionarios y amigos.

Bernardo Becerra G., Alberto Montoille, Pedro Venegas, Ricardo Robertson Cristi, Joél Araya, Humberto Valenzuela, Romeo Pizarro, Horacio Soto Becerra, Juan Pacheco, Florencio Urmeneta, Carlos Apablaza, Nibaldo Solis, Virgilio Hermosilla, Luis Pinto, Pedro Verdugo, Rogelio San Cristóbal, Benigno Hermosilla, Domingo Uribe, Roberto Rojas Morán, Roberto Acevedo, Humberto Pizarro, Alfredo Inostroza.

MANIFESTACION A RAUL MOLINA ES POSTERGADA

En vista de que el señor Raúl Molina G., ex presidente Nacional de la Juventud Radical de Chile, estará ausente de la capital por varios días más, los organizadores de la manifestación que se ofrecería en su honor, han resuelto postergarla para una fecha posterior, la que se avisará oportunamente.

FIJACION DE FECHA PARA ELECCION DE CANDIDATOS DEL PARTIDO DEMOCRATA

A las 17 horas de ayer, se constituyó la nueva Mesa Directiva del Partido Demócrata, formada por los señores Guillermo Bañados, presidente; Arturo Flores Conejeros y Nicasio Retamales, vicepresidentes; Carlos Acosta Abalos, tesorero; Juan Vargas Márquez, Jorge Morris y Adolfo Márquez, secretarios.

Se trató sobre fecha para la elección interna de candidatos en todas las agrupaciones del país, y se acordó resolver este asunto el martes próximo. Créese que será fijada como fecha para este acto, el 21 del actual.

EL DR. ISAURO TORRES PRESIDENTE NACIONAL DE LA "ORMERA"

Ayer en la tarde se reunió la Organización Médica Radical con el objeto de proceder a la elección del presidente nacional de la institución cargo vacante por renuncia del Dr. don Julio Bustos.

Resultó elegido por una amplia mayoría de votos el diputado don Isauro Torres. El Dr. Torres es un profundo conocedor de los problemas médico-sociales; ha trabajado intensamente en el seno de las comisiones de Higiene y de la de Trabajo de la Cámara de Diputados.

La "Ormera" se preocupó también de la entrevista celebrada con el Excelentísimo señor Aguirre Cerda por una comisión de su seno formada por los Drs. Gustavo Girón, Héctor Pacheco y Moisés Rojas. Enseguida se tomó el acuerdo de nombrar al Dr. don Gustavo Girón, presidente del Comité Relacionador, a fin de buscar soluciones de armonía entre la organización y las instituciones similares.

NO EXISTE TRAMITACION DE ARREGLO DEL PARTIDO RADICAL CON LA DERECHA

Ayer circularon algunos rumores sobre posibles tramitaciones de arreglo entre el Partido Radical y la oposición.

Con el objeto de confirmarlos, nos dirigimos al Partido Liberal en busca de noticias, y el vicepresidente del Partido, don Osvaldo de Castro, nos declaró lo siguiente:

"No me explico quién pueda pensar en tales cosas. Después de las declaraciones del Presidente de la República y de las directivas de los Partidos Conservador y Liberal, las posiciones ya están definidas".

COMITE DE SAN MIGUEL DE LA PRECANDIDATURA RODRIGUEZ QUEZADA

Esta noche, a las 21.30 horas en el Club Radical de San Miguel, Avenida Central 1141, se reunirá el Comité Radical Precandidatura Armando Rodríguez Quezada, que preside el Dr. Eulogio Gallardo Manterola, a fin de ultimar los preparativos de la lucha interna y tomar algunos acuerdos para la votación del domingo 12.

De un modo especial se recomienda la asistencia a los correligionarios que tienen en su poder listas de adherentes y tarjetas, con el objeto de que den cuenta de ellas al secretario general, señor Luis A. Gasc Labrín. Además deben asistir a esta reunión los presidentes de poblaciones, a fin de que el regidor radical don Francisco Durand Munita tome nota de los trabajos de las respectivas poblaciones.

En esta reunión se dirá la cuenta que darán de su cometido las Comisiones Electoral y de Organización, que está a cargo de los señores Arturo Orellana y Jorge Oses; además deben dar cuenta los Comités Juvenil y Femenino, que presiden el señor Luis Gasc Opazo y la señora Benigna de Silva, respectivamente.

En esta misma reunión, se organizarán los coros que están a cargo de las damas y juventud de San Miguel.

SRA. MARGARITA MIERES SERA FESTEJADA HOY EN LA CASA RADICAL

La Asamblea Radical Femenina "Javiera Carrera", dará hoy a las 19.30 horas un cocktail de honor a su presidenta señora Margarita Mieres, como un homenaje de cordialidad y sincero reconocimiento a su labor política desarrollada en los distintos sectores de la capital, especialmente como delegada en Congresos y Convenciones en que ha dejado muy en alto el espíritu doctrinario de la mujer radical.

MINISTRO EN PANAMA CON EL SUBSECRETARIO DE RELACIONES

El Ministro de Chile en Panamá, don Luis Malaquías Concha, que acaba de regresar del extranjero, pasó a saludar en la mañana de ayer al Subsecretario de Relaciones Exteriores, don Marcelo Ruiz Solar, con quien departió durante algunos instantes.

ACTIVIDAD ELECTORAL EN EL PAIS

EN LAUTARO

AUTARO, 2. — El Senador Rudecindo Ortega visitó a sus correligionarios de ésta, cambiando ideas gesacerca de la próxima lucha interna en el Partido al. El señor Ortega fué recibido por numerosos partisuyos, que apoyan su candidatura senatorial dentro elección del partido que se verificará el 12 de octubre xto. — El corresponsal.

EN SAN CARLOS

HILLAN, 2. — En San Carlos se verificó la concentradical en que fué proclamado candidato a diputado lucha interna del 12 de octubre al señor Humberto nes Quezada. En la concentración participaron tamos diputados señores Rossetti y Latcham. — El corres-

EN MULCHEN

MULCHEN, 2. — Con todo entusiasmo la Juventud l de la localidad sigue patrocinando las actividades o de la precandidatura a diputado de don Héctor Barrueto. Los jóvenes radicales se sienten satisfechos trabajos desplegados hasta aquí y abrigan confianza buen resultado de las elecciones internas. — El coral.

En la Convención de Curicó, la Juventud Democrática fortaleció su fe en la política frentista

Fijó su posición ante los problemas nacionales e internacionales, y reiteró su adhesión a S. E. el Presidente de la República

LA NUEVA DIRECTIVA NACIONAL

Ha regresado de Curicó el señor Manuel Barrera, que actuó como presidente de la Segunda Convención de la Juventud Democrática, recientemente celebrada en esa ciudad, quien nos ha proporcionado las siguientes informaciones sobre el desarrollo y resultados de esa importante concentración.

SALUDO DE S. E. Y ADHESION A SU POLITICA

Al inaugurarse la Convención, el Ministro del Trabajo, señor Juan Pradenas Muñoz, saludó a la juventud democrática en nombre propio y en el de S. E. el Presidente de la República, de quien dijo que permanece fiel al programa y a los postulados del Frente Popular.

Con este motivo, el nombre del Excmo. señor Aguirre Cerda fué larga y entusiastamente ovacionado.

Al terminar la Convención, se envió al Jefe del Estado el siguiente telegrama: "La Juventud Democrática, reunida en su segunda convención, felicita calurosamente el personero máximo del frentismo nacional por sus sinceras y trascendentales declaraciones, que afianzan la unidad y estimulan la acción en la lucha por el cumplimiento del programa frentista, que es de salvación nacional. La juventud del partido de Malaquías Concha tienen absoluta fé en que la decisión de V. E. fortalecerá el espíritu vacilante de los que dudan del buen éxito que tendrá el pueblo chileno en el plebiscito de 1941, y estrechará las filas de las colectividades mayoristarias y minoristarias, matando de golpe el derrotismo. Rogámosle interponer sus valiosas influencias para que se respete el derecho de los partidos llamados minoritarios. Respetuosos saludos.— BARRERA, presidente, VARGAS, secretario".

POSICION POLITICA DE LA JUVENTUD

Por unanimidad y en presencia de numerosos miembros de las juventudes radical, socialista, y comunista, fueron tomados los siguientes acuerdos:

EN EL PLANO NACIONAL

a) Reiterar su confianza en el Frente Popular y en el Gobierno actual de don Pedro Aguirre Cerda.

b) Mantener la unidad del Frente Popular, defendiendo a los partidos aliados de los ataques que, injustificadamente y con fines electorales está dirigiéndoles la reacción chilena encabezada por la Sociedad Nacional de Agricultura, los Partidos Conservador y Liberal, los elementos separatistas democrátas, la alta banca nacional e internacional, los especuladores, terratenientes y los divisionistas que favorecen los planes de la Derecha al sembrar el confusionismo en las masas trabajadoras.

c) Por otra parte, entendemos la unidad con un criterio de absoluta reciprocidad. Y por tanto, exigimos el respeto a nuestros legítimos derechos que nos corresponden en todo órden de cosas. Incitamos a valorizar nuestro crecimiento político, con el mismo criterio de unidad que se nos exige. Pedimos a los partidos aliados que cese la "conspiración del silencio" en su prensa y en la tribuna; y que los ataques a personeros y representantes en la Administración Pública sean hechos ante nuestros organismos, antes de darlos a la publicidad.

d) Pedir al Supremo Gobierno, por intermedio del Partido, una acción más enérgica en el reajuste económico de la situación de los trabajadores chilenos. Esto se consigue planteando la necesidad de la sindicalización obligatoria de los obreros como de los campesinos y empleados.

e) Plantear la necesidad de reorganizar toda la Economía Nacional, sobre las siguientes bases:

1.o Eliminación de los organismos inútiles y coordinación de los servicios semejantes a fin de darles mayor eficiencia y mayor control.

2.o Fomento a la producción en general, y en especial, ayuda del Estado al pequeño productor, expoliado actualmente por los agentes del imperialismo y de la alta banca nacional (banqueros y monopolistas que son defendidos por la Derecha).

3.o Política de control de precios planteados desde la base de la producción. Reconocer la función reguladora y de beneficio social que produce la existencia del Comisariato.

4.o Control del Estado o del Crédito, sobre la producción e importación de artículos de necesidad vital. Control directo del Estado sobre todas las empresas agentes del Imperialismo. Nacionalización de los Bancos y de todas las Industrias de utilidad pública.

La J. D., en relación con las demás Juventudes Frentistas declara.

1.o Mantener la Unidad mediante un Comitée relacionador de las Juventudes Frentistas. forma inmediata y,

2.o Invitar dentro de un breve plazo, a un Congreso Nacional de la Juventud Frentistas.

POSICION INTERNACIONAL DE LA JUVENTUD DEMOCRATICA

1.o Expresar que ante la brutal invasión y penetración de la barbarie fascista, manifiesta estar dispuesta a defender la Democracia como mejor sistema de convivencia social. Este punto de vista no significa sometimiento a vasallaje a las grandes potencias imperialistas que utilizan la idea de defensa de la Democracia para acentuar su predominio económico.

La Juventud Democrática se coloca en la vanguardia de la lucha antiguerrera y antiimperialista, pero reconoce la realidad de combatir, en las actuales circunstancias, preferentemente contra el fascismo, exigiendo por otro lado nuestra independencia económica.

2.o Solidarizar con la política general del Supremo Gobierno en cuanto a relaciones exteriores.

3.o Neutralidad activa en las actuales conflictos desencadenados por el fascismo en Europa y Asia, a la vez que condenar toda acción opresora de la libre determinación de los pueblos que ejercen los totalitarios.

4.o A pesar de tener el actual espíritu indoamericanista un mero contenido de simpatía racial y cultural, la Juventud Democrática expresa el deseo de que el se transforme en solidaridad económica entre los pueblos de Indoamérica.

RELACION DE LA JUVENTUD DEMOCRATICA DENTRO DEL PARTIDO

1.o La Juventud Democrática declara que el Partido es un movimiento único e indivisible.

2.o Que mantiene autonomía de organización para así general sus propias autoridades, reafirmando integramente lo acordado por la primera Convención de la Juventud Democrática.

3.o Que espera una mayor cooperación económica y política del Partido, a fin de consolidar, robustecer y desarrollar el movimiento Juvenil Democrático.

Se fijó como fecha de la próxima Convención el 30 de agosto de 1941 en la ciudad de Concepción.

JUNTA EJECUTIVA NACIONAL

En la última sesión se nombró también la Junta Ejecutiva Nacional. La mesa directiva de la Juventud Democrática de Chile se designará de estas personas en la primera sesión a que próximamente de convocará.

Luis Fernández, Ricardo Roldán, René Concha, Sergio Concha, Julio Cortés, Sidulfor Vargas, Mario del Solar, Elsa Encalada, Jorge Morales, Abdón Andrades y José Jiménez.

HOY SE FESTEJA EN EL CLUB RADICAL A DON J. DE DIOS MARTICORENA

A mediodía de hoy, el Directorio del Club Radical ofrecerá un almuerzo al señor Juan de Dios Marticorena.

Han sido invitados el Presidente del Partido Radical, los Ministros y los miembros de los Comités radicales del Senado y de la Cámara de Diputados.

HOY SE PONE TERMINO AL PLENO COMUNISTA

Durante el día de ayer y hasta altas horas de la noche, el Pleno Nacional del Partido Comunista estuvo dedicado a estudiar las proposiciones del Secretario de Control y Disciplina, don Galo González.

Como estaba anunciado, hoy leerá su informe electoral el senador don Elías Lafferte y, en la noche, el Pleno designará a los candidatos a senadores y diputados para las elecciones de 1941.

Con esto se pondrá término a esta concentración del Partido Comunista.

Se invita a todo el Pueblo de Santiago al Municipal

A las 21.30 horas se inaugura el Congreso Latino Americano de Partidos Democráticos, convocado por el Partido Socialista de Chile.

ESCUCHE LA VOZ AUTENTICA DE LA AMERICA POPULAR Y ANTIFASCISTA

— HABLAN —

ARGENTINA	Dr. E. Dickmann
BOLIVIA	V. Gaínza
CHILE	Marmaduke Grove
ECUADOR	L. Maldonado
MEXICO	J. Serrano Castro
PANAMA	D. Porras
PARAGUAY	N. González
PERU	L. A. Sánchez
URUGUAY	J. P. Cardoso
VENEZUELA	Rómulo Betancourt.

ENTRADA LIBRE

TODOS LOS DISCURSOS DEL MUNICIPAL SERAN RADIODIFUNDIDOS POR C. B. 114

Radio del Pacífico.

MI ULTIMA RESPUESTA A LAS DIRECTIVAS LIBERAL - CONSERVADORA

En un nuevo e inútil esfuerzo por obscurecer la verdad y ocultar así a la opinión pública sus graves responsabilidades, las directivas derechistas contestan ayer mis observaciones. Manifiestan en síntesis: Que no he dado respuesta a sus objeciones fundamentales, que sólo trato de justificar "mis diversas actitudes ante el Senado", que la culpa de lo acontecido no es de la mayoría de la Derecha, que los proyectos no iban financiados para el presente año y que acepté los financiamientos con empréstitos.

No es mi deseo prolongar una inútil polémica. Mis respuestas han sido precisas y categóricas, y en consecuencia, por última vez, debo preocuparme de este asunto.

Yo creía que sólo la majadería de alguna prensa podía hablar de mis contradicciones o "diversas actitudes ante el Senado". Lamento que personas responsables incurran en un defecto semejante. Mi actitud no ha sido sino una desde el comienzo hasta el fin. Mis discursos ante el Senado no contienen ninguna contradicción, ni en el fondo ni en la forma. Cualquiera puede leerlos y comprobar la falsedad de ésta apreciación majadera.

Que la Derecha es la responsable de la falta de adecuado financiamiento de los proyectos, es un hecho innegable. El Gobierno propuso uno adecuado. La mayoría del Congreso lo varió. Esa mayoría es derechista. ¿Es o nó responsable?

Se insiste en que los proyectos no iban financiados para 1940. Lamento haber perdido el tiempo en mi anterior exposición que contiene el detalle minucioso de ese financiamiento. ¿Para qué repetirlo? No hay peor sordo que el que no quiere oir.

Se repite que acepté los financiamientos a base de empréstitos. Mis palabras para demostrar esta inexactitud son insuficientes. Hay momentos en que la actitud incomprensible del adversario político nos obliga a usar, para discutir, el instrumento público. Es así como me he visto obligado a dirigir al señor secretario de la Comisión de Hacienda del Senado una carta, cuya respuesta sólo hoy he recibido. Dice don Eduardo Salas:

"Santiago, 2 de octubre de 1940.— Señor Ministro de Hacienda, don Pedro Enrique Alfonso.— Presente.—Señor Ministro: en contestación a su carta de ayer, y en mi carácter de secretario de la Comisión de Hacienda del H. Senado, me permito manifestarle lo siguiente; 1.o) Es efectivo que durante la discusión habida en la Comisión de Hacienda del H. Senado, con motivo del financiamiento del proyecto de ley que aumentó los sueldos del personal de las Fuerzas Armadas, el señor Diputado don Fernando Maira propuso la idea de contratar un empréstito por $ 25.000.000 que permitiera completar la cuota que faltaba para financiar dicho proyecto y los que aumentaron los sueldos del personal del Cuerpo de Carabineros y de Gendarmería de Prisiones.

Es también efectivo que Ud. manifestó su repudio a este procedimiento por estimarlo contrario a las buenas prácticas financieras y agregó que ante la imposibilidad de obtener otra clase de recursos se veía obligado a aceptar el empréstito, dejando constancia de que, en lo posible procuraría no hacer uso de esa autorización.

Debo, también, dejar constancia de que los H. Senadores señores Rodríguez de la Sotta, Ríos Arias y Urrutia, expresaron su opinión contraria al empréstito por considerar que era absurdo financiar aumentos de sueldos mediante esta clase de recursos. El señor Ríos agregó que si él estuviera en el cargo del señor Ministro, no aceptaría jamás esta forma de financiamiento.

2.o) Es efectivo que al terminar en la Comisión de Hacienda del H. Senado la discusión del proyecto antes referido, Ud. hizo presente que el Gobierno usaría de todos los medios legales a su alcance para obtener la modificación del financiamiento que había aprobado la Comisión.

Sin otro particular queda de Ud. Atto. y S. S.— (Firmado): **Eduardo Salas P.**"

¿Cabría mayor claridad? ¿Se deduce de ella que acepté el empréstito? ¿No declaré que lo "repudiaba por estimarlo contrario a las buenas prácticas financieras"?

¿No agregué que "en lo posible procuraría no hacer uso de esa autorización? Y finalmente, ¿no declaré, además, "que el Gobierno usaría de todos los medios legales a su alcance para obtener la modificación del financiamiento que había aprobado la Comisión?

Y para terminar, yo pregunto a la opinión pública: ¿Es correcto discutir en esta forma? — **Pedro Enrique Alfonso.**

PARTIDO RADICAL

PRECANDIDATURA DEL PROFESOR RADICAL DEUCALION CAMPOS. — Muy buena acogida tuvo el precandidato a diputado por el 1er. Distrito en su presentación a la Asamblea de Recoleta.

Durante la semana continuara en su jira por las demás Asambleas del Primer Distrito.

Por el número de adhesiones recibidas y por el entusiasmo que reina en el magisterio, se considera asegurado el éxito.

Se siguen recibiendo las adhesiones en la secretaria central Estado 239, oficina 7, 2.o piso, Sala Imperio.

CANDIDATURA DE GUILLERMO GUERRA. — Cumpliendo el calendario de visitas a los diversos organismos del Partido Radical, el candidato a regidor señor Guillermo Guerra V., visitó anteayer la Asamblea Femenina de Santiago, en la que fué oido con gran interés. La disertación del señor Guerra causó e ndicha organismo una viva impresión siendo largamente aplaudido.

En esta semana visitará la 3.a Comuna, siendo recibido por esta agrupación juvenil el próximo viernes a las 20.30 horas.

CANDIDATURA A DIPUTADO GUILLERMO JOFRE VICUNA. — El comité directivo de esta candidatura ha dirigido a los radicales de Santiago el siguiente manifiesto:

GUILLERMO JOFRE VICUNA

"Si no fuera por la mala memoria de nuestros correligionarios, su solo nombre lo diría todo.

Levantó el prestigio de la Asamblea de Santiago, durante los dos periodos que fué su Presidente. Energía, dinamismo, organización, defensa de los correligionarios, fueron sus atributos. Su personalidad vigorosa hizo en ese entonces que su voz y sus peticiones fueran oídas con interés en todos los sectores o reparticiones públicas. De ahí que gracias a sus desvelos, hoy ganan su sustento y el de sus familias centenares de radicales

Como vicepresidente de la Convención de La Serena, dejó a través de todos los radicales del país, la impresión favorable de su gran capacidad de dirigente.

Llegado a la Junta Central, en representación del primer distrito de Santiago, ha sido la cabeza, visible de todos los debates interesantes habidos en ese organismo. Su capacidad y altura de miras para abordar los problemas del radicalismo, han sido reconocidas aún hasta por sus propios enemigos.

Jofré Vicuña nunca hizo promesas para alcanzar ningún cargo. Sin embargo, su actuacion ha sido un orgullo para el Partido desde los comienzos de su campaña radical iniciada el año 1934, en Iquique, donde fué presidente del Centro de Propaganda y Director de la Asamblea.

Hoy, al revés de los demás candidatos, tampoco las hace, porque la mejor promesa está en su actuación política.

A muchos correligionarios les habrá extrañado que Jofré Vicuña no se haya acercado personalmente a solicitarles su voto, pero, para los que conocemos el pensar de este correligionario sabemos que no es capáz de violentar la conciencia de nadie, ni aún de aquellos a quienes ha servido con todo su entusiasmo y desinterés.

Aprovechamos la ocasión para advertir a nuestros correligionarios las supercherías que se valen algunas personas para cubstraer votos a Jofré Vicuña. Así, por ejemplo, andan corriendo que estaría asegurado y que ya no necesita más votos. Primitivamente circularon la noticia de que Jofré Vicuña no iría de candidato y en esta forma comprometieron a varios de sus simpatizantes.

El Comité de su campaña, sin querer calificar esas supercherías, quiere advertir a sus correligionarios que Guillermo Jofré Vicuña, para poder triunfar, necesita del concurso decidido de todos los radicales que, en justicia, reconozcan sus valiosos méritos, pues de lo contrario, la Asamblea de Santiago se expone a dejar fuera del Parlamento a un hombre de indiscutible actuación política, que ha sabido representar con brillo y talento todos los cargos que le han encomendado sus correligionarios.

EL COMITE

CANDIDATURA A DIPUTADO DE DON MANUEL CABEZON DIAZ.— Con el mayor entusiasmo se prosiguen los trabajos proreelección del actual diputado por Santiago, don Manuel Cabezón Díaz, cuya candidatura para un nuevo período parlamentario ha sido lanzada por numerosos correligionarios de las distintas comunas de la capital.

La candidatura del señor Cabezón Díaz ha encontrado una amplia acogida en todos los sectores del radicalismo que ven en él a un luchador doctrinario inspirado en amplios propósitos de unidad frentista y cuya intensa labor parlamentaria se ha traducido en numerosos proyectos de leyes del mayor interés público.

El Comité que tiene a su cargo los trabajos electorales de la candidatura del señor Cabezón Díaz tiene instalada su secretaría general en el Club Radical, Huérfanos 1310, donde atiende diariamente a los correligionarios que deseen adherirse a ella de 10 a 13 y de 15 a 21 horas, pudiendo hacerlo también por telefono N.o 60520.

En el curso de la presente semana el seoñr Cabezón Diaz continuará visitando las diversas comunas urbanas a fin de disertar en ellas sobre actualidad política charlas que han sido acogidas con especial interés y que le han sido especialmente solicitadas por sus correligionarios.

MANIFESTACION A LOS SEÑORES GUERRA Y SEÑORET.— El próximo sábado a las 16.30 horas, se efectuará en el Club Radical la manifestacion que un grupo de militantes de la Juventud Radical ofrece a sus candidatos señores Guillermo Guerra y Rafael Señoret.

Esta manifestación, que con sistirá en las unas once, será una nueva demostración del entusiasmo de los partidarios de los señores Señoret y Guerra, personas que han conquistado por sus servicios a la causa radical indiscutibles vínculos de aprecio y compañerismo.

Las adhesiones a estas once se reciben en la Secretaria del Candidato a diputado señor Señoret, ubicada en el Club Radical.

ASAMBLEA 5.a COMUNA. — Citase a las mujeres radicales de esta comuna a una reunion en Avenida Francia 1221, para mañana a las 19 horas.

JUVENTUD RADICAL DE PROVIDENCIA. — Cita a los militantes a sesión extraordinaria para hoy, a las 22 horas, en nuestro local, Padre Mariano 90.

Se tratará sobre la elección de nuevos secretarios y otros asuntos importantes.

ASAMBLEA DE LA SEXTA COMUNA, RECOLETA. — Hoy, a la hora de costumbre, en Dávila N.o 703, se reunirá la Asamblea de la Sexta Comuna. Se continuará con la tabla pendiente de la última ma asamblea y se tratarán otros asuntos de interés general. Se encarece la asistencia y puntualidad en la hora.

CANDIDATURA DR. AHUMADA. En el último Consejo Provincial de la Juventud Radical de Santiago, se acordó nombrar una comisión pro candidatura del doctor Hermés Ahumada Pacheco, precandidato radical a diputado por el tercer distrito. Este comité será presidido por el secretario de Organización Provincial, señor Ramón Ramírez Muñoz, y está integrado por los consejeros señores Miguel Quezada Silva, Mario Riquelme Ponce y el delegado de Puente Alto.

El domingo pasado, el doctor Ahumada Pacheco recorrió en compañía de algunos miembros de su comité central, las comunas de La Cisterna y Lo Espejo. En ambas recibió la adhesión entusiasta del electorado radical y pudo comprobar el buen estado de los trabajos de su candidatura.

En la asamblea de La Cisterna, el doctor Hermés Ahumada hizo una exposición sobre el momento político y el desarrollo de la política gubernativa.

PRECANDIDATURA A DIPUTADO ARMANDO ARTIGAS PULGAR —Don Rogelio Ugarte Bustamante, el doctor Julio Bustos Acevedo, los señores Alvaro Rivera Matte, Alfredo Pérez Cañas y muchos otros radicales conocidísimos y de prestigio han enviado su adhesión a esta precandidatura, las que sumadas a las ya recibidas auguran un franco éxito en la jornada del 12 de octubre próximo.

En la presente semana, se publicará la lista completa de todos los comités comunales y del comité de militantes de la Juventud Radical, que han tenido a su cargo la dirección de los trabajos electorales de esta precandidatura.

El martes próximo, a las 18.30 horas, en el local de la Asamblea Radical de la Sexta Comuna, ubicado en calle Dávila 703, será proclamado por los elementos de la Juventud Radical que acompañan a Armando Artigas Pulgar.

PRECANDIDATURA A DIPUTADO CARLOS CESPEDES TORO. —Siguen llegando valiosas adhesiones a la precandidatura a diputado por el primer distrito de Santiago, del ex presidente de la Asamblea Radical, don Carlos Céspedes Toro.

Su secretaría general ha sido instalada en la Casa Radical (Huérfanos 1310) donde se atiende diariamente todo lo relacionado con esta candidatura.

Las adhesiones las recibe el generalísimo de la campaña, don Carlos Reyes Loyola, en esta oficina durante todo el día. También pueden ser enviadas a la casilla 1713 de Santiago.

BANQUETE AL DR. GIRON.— Los radicales de Quinta Normal han preparado para el domingo 6 una manifestación en honor del precandidato a Senador por Santiago, del doctor Gustavo Girón.

Esta manifestación consistirá en una comida en los comedores del Club Radical de Quinta Normal, situados en Augusto Matte 23, a las 21 horas.

Concurrirán delegaciones de asambleas vecinas y dirigentes juveniles de Santiago.

Las adhesiones para este acto se reciben en Augusto Matte 23, en Santo Domingo 1061. Teléfono 81031 y en la Casa Radical, Huérfanos 1310, atendido por el señor Tito Droguett.

PRECANDIDATURA A DIPUTADO, ALEJANDRO RIOS VALDIVIA. — Ha quedado constituído el siguiente comité que tendrá a su cargo los trabajos de la precandidatura del profesor don Alejandro Ríos Valdivia.

Presidente, don Guillermo Gandarillas M.; vicepresidentes, don Ignacio Ramírez y José del Carmen Gutiérrez; secretario general, don Norberto Pinilla; secretario de propaganda, don César Rubén Barahona; tesorero, don Julio Zúñiga Morán; directores, señoritas Laura Riquelme, Yolanda Romero, señores Víctor Valdivieso, César Guajardo, Oscar Márquez, Clemente Canales y Domingo Monsalve.

Este comité ha recibido numerosas adhesiones del profesorado y de diversos sectores del radicalismo de Santiago.

PRECANDIDATURA DE DON LUIS ALBERTO CUEVAS. — Se continúan con extraordinaria actividad los trabajos electorales del precandidato don Luis Alberto Cuevas, en el Tercer Distrito.

La Asamblea de San Miguel, en una reunión, con asistencia numerosa recibió al señor Cuevas el que pronunció un interesante discurso, analizando el momento político y planteando la situación que a su juicio, debe asumir el Partido. La Asamblea lo ovacionó en diversos pasajes de su discurso y señaladamente al final.

Asimismo, la Asamblea de Lo Espejo recibió en sesión al señor Cuevas y le cedió la tribuna para que diera a conocer su programa y sus ideas acerca de la política nacional. El señor Cuevas pronunció un conceptuoso discurso, que fué entusiastamente ovacionado.

En las Poblaciones Recreo, Colón y América de la Comuna de San Miguel, también los radicales celebraron una reunión especial para oír al señor Cuevas. El candidato hizo un examen de las necesidades de dichas poblaciones y prometió preocuparse de la solución de ellas, siendo entusiastamente aplaudido por los numerosos empleados y obreros radicales que viven en las Poblaciones mencionadas.

El lunes último, el Sr. Cuevas, acompañado de los dirigentes radicales de San Miguel, señores Domingo Grez y Pedro A. Alarcón, visitó San José de Maipo y El Volcán, donde un gran número de radicales le ofrecieron su adhesión.

CANDIDATURA GUSTAVO GIRON.—Intensamente continúan los trabajos de la precandidatura a senador por Santiago del Dr. Gustavo Girón.

Las Secretarías.—Además de la Secretaría General, situada en Santo Domingo 1081 atendida por el señor Miguel Quezada Silva con el fono 81031, oficina 19, desde la semana pasada, se ha abierto una nueva Secretaría especialmente para los correligionarios del Primer Distrito, situada en la Casa Radical, Huérfanos 1310 la que es atendida por los señores Juan A. Stagno y Tito Droguett.

El candidato ha visitado últimamente a sus correligionarios de Conchalí, donde fué proclamado y objeto de una entusiasta manifestación: Lio-Lleo, Las Condes, Cartagena y la Cuarta Comuna de esta capital, obteniendo en todas partes decididas adhesiones.

CANDIDATURA RAFAEL SEÑORET.—Los trabajos de esta candidatura marchan con toda celeridad hacia el triunfo. Tanto los miembros de la Juventud Radical, que han hecho suya la candidatura, como sus demás adherentes, trabajan con verdadero entusiasmo para presentarse en buenas condiciones a la elección interna del 12 del presente.

El candidato ha visitado a sus correligionarios de las diversas comunas, encontrando en todas partes valiosas adhesiones.

El lunes 23, la Asamblea de la Séptima Comuna lo recibió como huésped de honor; el jueves 26 en la Primera Comuna de la Juventud junto con el candidato a regidor don Wenceslao del Villar, quien se expresó en términos elogiosos de la personalidad del candidato de la Juventud Radical, y en general de la organización nacional de la J. R.

Después el candidato de la J. R. se trasladó a la Asamblea Femenina, que dirige la señora Margarita Mieres de Rivas. En esta Asamblea hizo la presentación el Consejero Nacional de la J. R., don Alfredo Saint Jean, quien dió a conocer en forma clara la actuación política del abanderado de la Juventud Radical.

PRECANDIDATURA A DIPUTADO DE JORGE RIVERA VICUÑA.— El sábado 28 de septiembre después de la gran manifestación que se le ofreció a los candidatos jóvenes del Partido Radical se constituyó el Comité Directivo de la candidatura Jorge Rivera Vicuña.

Los trabajos estarán a cargo del Regidor Santiago Poblete Morán y asesorados por los correligionarios Oscar Azócar Alfonso Claverie, Juan Alvarez, Oscar Gazitúa, Doctor Juan Gómez Jacobo Shoulson, Julio Aguirre Juan Cortés, Bernardino Avala, Pedro Vidal Silva y Manuel Bustamante.

El Comité Directivo sesionará ordinariamente en Huérfanos N.o 1211, 2.o piso, oficina 29. La secretaría funcionará desde hoy en el local de la Asamblea Radical, Huérfanos 1310, desde las 10 de la mañana. Se ruega a todos los simpatizantes de esta candidatura pasar a firmar la adhesión.

En esta semana el candidato Rivera visitará todas las comunas.

CANDIDATURA A REGIDOR DE SANTIAGO POBLETE. — Sigue recibiendo adhesiones la candidatura a regidor de Santiago Poblete. Los trabajos están a cargo de la J. R. de la 10.a Comuna y del Directorio General. Sus partidarios creen seguro el éxito de esta candidatura por el arraigo que tiene el radicalismo santiaguino.

Reglamento para la lucha interna del Partido Radical

Requisitos que deben cumplir las asambleas y los asambleístas

INSTRUCCIONES

La Junta Central del Partido Radical aprobó el reglamento para la elección interna de candidatos a cargos de representación popular. Por su parte, la secretaría general ha empezado a distribuir este reglamento a las Juntas Provinciales y Asambleas, a fin de que observen sus disposiciones en la elección del 12 del actual.

Este reglamento dicta normas sobre las formalidades que deben cumplirse en la presentación de candidatos; sobre los requisitos que deben cumplir las Asambleas para poder participar en la lucha interna; y establece que los asambleístas, para tener derecho a votar, podrán ponerse al día en el pago de sus cuotas hasta el momento mismo de la votación.

FALSA IMPUTACION DE "EL SIGLO" AL DIPUTADO D. HUMBERTO MARDONES

El diputado radical don Humberto Mardones ha dirigido la siguiente carta al Director de "El Siglo":

"Santiago, 2 de octubre de 1940.— Señor Director del diario "El Siglo".— Presente.—Muy señor mío:

Ahora que el diario de su dirección hace una afirmación absolutamente falsa en mi contra, al decir que he ido al Ministerio del Interior a pedir que se persiga a los obreros de Laguna Verde, tengo perfecto derecho para pensar que la serie de campañas que en el mismo diario se hacen contra otras personas, son también falsas y calumniosas.

En conformidad a la Ley de Imprenta, sírvase publicar este desmentido con los mismos caracteres y ubicación de la información a que me refiero.

Saluda atentamente a Ud. —**Humberto Mardones Valenzuela**, diputado por Santiago".

Seria denuncia ante J. Central Radical hizo D. Gmo. Jofré

Se refirió a ciertas actividades antidemocráticas de algunos miembros del partido

LA MESA INVESTIGARA

Anoche celebró sesión extraordinaria la Junta Central del Partido Radical, presidida por el Primer vicepresidente, don Rodolfo Michels, y con asistencia de numerosos delegados.

En cumplimiento de un acuerdo de la Junta Provincial de Santiago, el delegado don Guillermo Jofré Vicuña, hizo uso de la palabra para referirse extensamente a actividades contrarias al régimen democrático de gobierno, en que habrían intervenido algunos miembros destacados del Partido Radical, haciendo una relación de hechos y de declaraciones que se habrían formulado en favor de dicho propósito.

Intervinieron en este debate los señores Quintín Barrientos y Alberto Sánchez.

Ante una interrupción, el señor Jofré declaró que él posee los comprobantes de todas las afirmaciones hechas.

LA MESA AUTORIZADA PARA INTERVENIR

En vista de que los Ministros Radicales no pudieron asistir a la sesión de la Junta Central, por tener una reunión a la misma hora y de que este organismo ha quedado en receso, se tomó el acuerdo de comisionar a la Mesa Directiva para que conozca todos los antecedentes que el señor Jofré tiene en su poder y estudie esta grave cuestión con los Ministros.

Para este efecto, a las 12 horas de hoy, el presidente del Partido y demás miembros de la Mesa se reunirán con el señor Jofré y acordarán el día en que volverán a reunirse.

LA JUNTA EN RECESO

En atención a que varios delegados son precandidatos a la lucha interna que se definirá el 12 del actual, la Junta se declaró en receso hasta el 14 del actual.

Durante este receso, la Mesa Directiva resolverá los asuntos que se presenten, para lo cual se reunirá con frecuencia.

A las 11.15 horas, de mañana, se reunirá con varios miembros del partido, versados en cuestiones económicas, para estudiar la solución de varios problemas de gobierno que tienen este carácter.

Hoy será inaugurado el C... Americano de Partidos D...

El acto tendrá lugar a las 21.30 horas... tro Municipal. — Hablarán el Secre... neral del Partido Socialista y a... delegados

ADHESIONES DE CUBA Y U...

Esta noche, a las 21.30 horas, solemne para rec... tiene lugar la inauguración del Primer Congreso Latino America... no de Partidos Populares y De... mocráticos.

Harán uso de la palabra miembros destacados de izquierda de los diversos países que concurren, como el senador Marmaduke Grove, Luis Alberto Sánchez (Apra), Rómulo Betancourt, (Venezuela); Licenciado Julio Serrano Castro, (México); Demetrio Porras, (Panamá); Víctor Gainza, (Bolivia); Luis Maldonado, (Ecuador); N. González, (Paraguay).

La Comisión Organizadora del Congreso ha invitado especial y personalmente a S. E. el Presidente de la República, lo mismo que a todos los Ministros de Estado y Cuerpo Diplomático americano acreditado ante la Moneda.

Hasta el momento, de Chile han destacado representantes el Partido Socialista, que es el organizador del Congreso, y el Partido Radical-Socialista. En representación de este último irán los diputados Juan B. Rossetti, Ricardo Latcham y Amaro Castro y el señor Enrique de Messa.

Estos partidos han impartido instrucciones para que todos sus efectivos de la provincia de Santiago asistan en masa, con todos sus militantes y simpatizantes, sus afiches e insignias.

Se nos encarga avisar que la entrada de esta noche al Teatro Municipal es completamente libre y que las entradas de platea y palcos, por el hecho de ser limitadas, se reparten en el local del Comité Central del P. S., Avda. O'Higgins 1157, 3.er piso.

EL COMITE CENTRAL SOCIALISTA RECIBE A TODOS LOS DELEGADOS

Hoy a mediodía el Comité Central del Partido Socialista de Chile celebra una sesión especial y

PARTIDO DEMOCRATA

(VERSION OFICIAL)

El martes 1.o del presente celebró sesión la Junta Ejecutiva del Partido Demócrata con numerosa asistencia de Directores Generales y de varios delegados de provincias. Presidió accidentalmente el señor Manuel Lemus.

Comunicaciones.— Después de la lectura del acta, se dió cuenta de las comunicaciones de San Fernando, Valparaíso, y del Diputado señor Roberto Gutiérrez.

Elección de candidatos del Partido.—Dentro de la orden del día fué considerada la elección verificada por las Agrupaciones de Colchagua para candidato a diputado en la persona del señor Juan José Hidalgo. Fué aprobada por unanimidad esta elección sin sentar precedente y en atención a las justificadas explicaciones que diera el presidente de esa Provincial señor Alejandro Córdova.

Se formuló una indicación para fijar fecha para que las Agrupaciones del país procedan a practicar la elección de sus candidatos a diputados en conformidad al Reglamento, pero quedó pendiente para ser resuelto en la próxima sesión.

Hora de incidentes.— Dentro de esta hora se trataron varios asuntos de carácter interno y que pasaron al estudio de las respectivas comisiones.

Elección de nueva mesa directiva.— Se suspendió por cinco minutos la sesión para que los directores se pusieran de acuerdo. Reabierta, se procedió a practicar el escrutinio que dió el siguiente resultado:

Presidente, don Guillermo Bañados; 1.er vicepresidente, don Arturo Flores Conejeros; 2.o vice, don Nicasio Retamales; tesorero, don Carlos Acosta Avalos; secretario general, don Juan Vargas Márquez; de actas, don Jorge Morris; de prensa, don Adolfo Márquez Palominos.

Proclamado el resultado el presidente accidental tomó la promesa de estilo a los recién elegidos, quienes pasaron a ocupar sus puestos.

Agradecimientos y saludos de delegados.— Don Guillermo Bañados, expresó sus calurosos agradecimientos por la prueba de confianza, que recibía de parte de sus

DECLARACION FALANGE...

"En un ma... cado hoy apa... mas de los ... nando Durán, José Irarrázaval, tado Durán g... gráficamente... bo al presidente... lange para re... del manifiesto... hizo en la t... En el caso de Irarrázaval se... medidas que e... la Falange est... mente prohibi... miembros to... políticas indire... quiera naturale... sean."

Santiago, octubre...

correligionarios e... licitó la cooperac... el mejor éxito de... vor de la unidad... turación del Par...

Siguieron en el... bra los señores A... Diputado señor G... go y Ramírez y S... dando en elogios... los recién elegidos.

A continuación... jandro Córdova, E... y José Urbano Pa... presentación de... de San Fernando... Felipe, expresaron... nales saludos para... Partido en nombre... paciones.

Próxima jira al ... tivo de la próxim... interprovincial q... efecto por las ... Malleco, Cautín ... posible que conc... Guillermo Bañados... de presidente de... el secretario ge... Vargas Márquez, ... algunas Agrupacio... miento de un mar... ta.

A esta concentra... igualmente los ... Roberto Gutiérrez... fuentes.

EXISTE ENTUSIASMO EN... RADICALES POR HACER TRI... SR. GALDAMES EN LUCHA

Las últimas actividades de los dirig... esta candidatura

EL BANQUETE DEL SAB...

Sólo a diez días de la elección interna del Partido Radical, que se efectuará el día 12 del presente, el Comité Central de la pre candidatura senatorial de don Luis Galdames, trabaja extraordinariamente en finiquitar todos los detalles inherentes a este acto.

EN SAN JOSE DE MAIPO

Ayer a las 20 horas, el señor Galdames, acompañado de los dirigentes máximos de su campaña, visitó la Asamblea de San José de Maipo, donde permaneció hasta cerca de las 21 horas, departiendo cordialmente con sus correligionarios. Antes de retirarse fué invitado por la Asamblea para el miércoles 9 de los corrientes a las 18 horas, para exponer su programa, a lo que el candidato accedió muy gustoso.

DON ALBERTO MELA

Hoy estuvo en la Secretaría General don Alberto Mela, destacado dirigente radical de El Monte, quien preside el comité de aquella localidad, e informó personalmente al señor Galdames del estado magnífico en que se desarrollan los trabajos a su favor.

COMITE DE MELIPILLA

Enorme arraigo ha despertado la candidatura de don Luis Galdames en Melipilla, habiendo recibido diversas demostraciones de simpatía y de adhesión en las visitas... tuado a este p... está formado ... Presidente, ... za; Secretario, señor ... varez; Tesorero, señor ... vajal; Secretario de P... ñorita Olga Heva... Directores: Ma... zo, Aurora Gormaz... Carvajal.

EN LA 5.a ...

Anoche a las ... candidato asistió ... de la 5.a comuna ... de Independencia.

EN SAN BE...

El señor Galdá... mité Ejecutivo ha... dos para el sábado ... inauguración del ... Asamblea de este ... ta oportunidad ... banquete para ... sonas, y harán ... bra destacados di... guinos y locales.

SECRETARIA ...

Se pone en co... los simpatizantes ... didatura, que ha ... neral, ubicada ... 319, oficina 2, ... desde esta fecha ... la elección atend... pidamente desde ... 22 horas.

Con asistencia de S. E. se finalizó la celebración del 126.º aniversario de la batalla de Rancagua

Diversos aspectos de la celebración del 126.o aniversario de la Batalla de Rancagua.— A los actos efectuados ayer con este motivo, en la ciudad de Rancagua, concurrió S. E. el Presidente de la República, acompañado de una comitiva oficial.

l Alcalde señor Herre-
le dió la bienvenida
nombre de la ciudad

illante resultó el desfile popular

n banquete en honor
l Excmo. señor Agui-
re Cerda y comitiva

RINDIO UN HOMENAJE A O'HIGGINS

E. OVACIONADO

n forma brillante se puso
aino ayer a la celebración del
o aniversario de la Batalla de
cagua. Dió mayor solemni-
a estos festejos la presencia
Excmo. señor Pedro Aguirre
da, quien concurrió acompa-
o del Ministro de Educación,
r Juan Antonio Iribarren,
anes de Marina, Aviación y
cito, parlamentarios y altos
s de las Fuerzas Armadas.
ciudad de Rancagua esta-
profusamente engalanada y
s los edificios públicos y par-
ares estaban embanderados.
iles de personas, venidas des-
diversos puntos de la provin-
se reunieron en la Plaza de
Héroes, en donde se desarro-
n los principales números del
rama de festejos.

Intendente de la Provincia,
r Avelino Muñoz Moraga,
npañado del Alcalde de la
d, señor Luis Herrera Gón-
, del Comandante del Gru-
Ingenieros de El Membri-
don Rafael Vigar Fontecil-
y varias personalidades fue-
esperar a S. E. en las Ca-
Coloradas, a dos kilómetros
la ciudad.

E. LLEGA A RANCAGUA

an las 11.45 cuando los cla-
anunciaron la presencia del
idente de la República, que
hecho el viaje en automó-
Acompañaban a S. E. el Mi-
o de Educación, don Juan
nio Iribarren, el senador,
Florencio Durán, los diputa-
señores Sebastián Santan-
Carlos Gaete, Juan B. Ros-
y varias otras personalida-

numeroso público vivó entu-
amente al Excmo. señor
rre Cerda, quien agradeció
orma emocionada los salu-
del pueblo. La primera au-
d de la provincia lo invitó
diatamente al palacio de la
idencia de O'Higgins, en
e recibió el saludo de las
s y personalidades que lo
aban.

A seguida S. E. y comitiva se
dirigieron a la Plaza de Los
es, en donde se renovaron
entusiastas ovaciones al
o. señor Aguirre Cerda.
monumento de Bernardo
gins estaba artísticamente
nado con guirnaldas de
naturales, mientras varios
erados pertenecientes a las
pales instituciones de esa
d, hacían guardia de honor
dor de él.

LUDO DEL ALCALDE

Alcalde, señor Luis Herrera
dó la bienvenida a S. E., a
re de la ciudad de Ranca-
pronunciando un elocuente
so. Después de referirse al
glorioso del 1.o y 2 de oc-
de 1814, manifestó que
gua y la Municipalidad
conferido a S. E., hacia
tiempo, el título de Ciu-
o Ilustre de la ciudad, y
or esta razón, le brindaban
nenaguinos un homenaje que
ofrecía con tanta devoción
tica. Agregó que si maña-
E. se veía en situación di-
los pobladores de esta re-
de mineros, agricultores y
en general cooperarían con
a la estabilidad de su Go-

A EL COMANDANTE SR. MORENO

ontinuación habló el 2.o
ndante del Grupo de Inge-
de El Membrillar, Mayor
don Eduardo Moreno Muñoz, quien hizo una reseña histórica de la batalla de Rancagua. Al terminar el Mayor señor Moreno su alocución, fué efusivamente felicitado por S. E. el Presidente de la República. A continuación se cantó el Himno de Rancagua por las alumnas de las Escuelas N.o 1 y 2, cuya letra y música son obra del Mayor señor Moreno.

EVOLUCION DE AVIONES

Una bandada de aviones pertenecientes a la Fuerza Aérea hizo interesantes evoluciones durante el desarrollo de este acto.

EL DESFILE

Momentos después, el Excmo señor Aguirre Cerda y su comitiva ocuparon la tribuna que se alzaba en uno de los costados de la plaza, para presenciar desde allí el desfile. En primer lugar pasó el Grupo de Ingenieros de El Membrillar; a continuación desfilaron los veteranos del 79, cuya presencia puso una nota de honda emoción en los espectadores, que los aplaudieron con gran entusiasmo y cariño; después desfilaron la Cruz Roja de las Mujeres de Chile, el Liceo de Niñas, el Liceo de Hombres, el Instituto O'Higgins, las brigadas de Guirl-Guides y Boy Scouts.

EN LA MUNICIUALIDAD

Al terminar el desfile, S. E. y comitiva pasaron al edificio de la Municipalidad, donde se les festejó con un vermouth. En seguida, S. E. y comitiva se dirigieron al Cachapoal Tenis Club, donde se sirvió un almuerzo popular de más de 300 cubiertos. En el momento oportuno ofreció la manifestación el Intendente de la provincia, señor Avelino Muñoz.

DISCURSO DEL DIPUTADO SR. ROSSETTI

El diputado don Juan B. Rossetti, agradeció a nombre de S. E. el Presidente de la República, pronunciando una vibrante improvisación, de la cual reproducimos algunos pasajes:

"Comprenderán las personas que me escuchan, que me encuentro en difícil situación en presencia del alto honor que S. E. me ha discernido al pedirme que hable en su nombre. Pues bien, ilustres autoridades y ciudadanos de Rancagua, miembros del pueblo, del Ejército, dignatarios de la Iglesia Apostólica, yo os digo en nombre del Primer Mandatario, mil gracias por vuestras delicadezas y atenciones, pero mil veces mil gracias por las demostraciones de patriotismo con que habéis honrado la memoria de O'Higgins. Pueblo de Rancagua, hombres que haceis la grandeza de la República, laborando en los campos y en las minas, sabed que el Presidente de la República, en este día epónimo, os declara una vez más, frente al alto ejemplo que hoy celebramos, que será siempre leal a la causa de la democracia, que cumplirá el programa ofrecido a la ciudadanía, que sabrá mantener la insignia que lleva en su pecho por todo el tiempo que se le ha entregado la voluntad ciudadana, y que la restituirá limpia y pura, como limpia y pura la entregara el Prócer de Rancagua".

"La historia se repite, ciudadanos. Por eso, os digo, en esta hora, traduciéndoos malamente el pensamiento del Jefe del Estado, que sólo evitaremos los desastres y las reconquistas, si el pueblo sabe mantenerse unido. El Mandatario os dice también, que jamás pactará con la miseria, con el hambre, con el atraso, con el obscurantismo, con las pelucas empolvadas, con las ideas muertas de un pasado muerto que no resucitará. Que sólo pactará con el progreso, con la evolución en las ideas, con las concesiones creadoras, con todo lo que emancipe a nuestra patria y la haga libre y feliz".

"Ahora me dirijo a vos Gobernante y os digo: que la historia dramática del General O'Higgins sea siempre vuestra guía. Acordaos, cuando os detracten, que él, que nos dió patria y libertad, fué denostado como nadie lo ha sido en Chile; que siempre desafió las invectivas y las injusticias; pero que tuvo la debilidad, que nunca un gobernante deberá más tener, de dejarse supeditatr por una oligarquía que no había peleado en los campos de batalla, y que ansiosa del Gobierno, en un día triste para este país le depuso del mando. Que ese día 28 de enero, jamás vuelva a repetirse en nuestra historia. Ciudadanos, yo os digo, en este momento, en nombre del Presidente de la República, que aquellos días negros, no se repetirán jamás en nuestro país.

Hoy necesita el país una autoridad suprema, respaldada por el pueblo. Pues bien, hagamos, bajo la invocación de este gran día, un solemne juramento de lealtad al Jefe del Estado, y a la causa de la Democracia y de la Paz. Prometamos, desde la eminencia de este aniversario glorioso, que la unidad popular no será quebrantada; que nuestro país seguirá el curso indefinido de su brillante progreso, y que si hemos de pelear algún día será siempre bajo la heróica consigna de vencer o de morir. Digo mal: sólo de vencer, por que los pueblos no mueren y el de Chile que realizó tan grandes proezas en el pasado no morirá, vencerá siempre, llevará por doquiera el signo de la libertad y de la emancipación".

Terminado el almuerzo popular, el Excmo. señor Aguirre Cerda y comitiva se dirigieron a la Exposición Industrial y Agrícola, que por primera vez se celebraba en Rancagua. Esta exposición funciona en el local de la Escuela N.o 2 y ha sido auspiciada por el Intendente de la Provincia, la Municipalidad de Rancagua y el ingeniero provincial.

S. E. el Presidente de la República recorrió las diversas secciones mostrándose complacido del grado de adelanto alcanzado por las industrias de esa progresista región. Felicitó calurosamente a los organizadores de esta exposición por el éxito alcanzado.

VISITA AL GRUPO DE INGENIEROS

Invitado por el comandante de la guarnición, señor Rafael Vigar Fontecilla, el Excmo. señor Aguirre Cerda se trasladó al Grupo de Ingenieros El Membrillar donde fué recibido con los honores reglamentarios. A continuación S. E. visitó las diversas dependencias de ese regimiento, felicitando a su comandante por el buen pie en que se encontraba y por los adelantos que había realizado.

Al terminar esta visita el Presidente y comitiva se trasladaron a la iglesia de la Merced, sitio en que se inauguró el Museo Histórico y donde se guardan con religioso respeto, efectos personales que pertenecieron al prócer don Bernardo O'Higgins.

A la formación de este Museo contribuyó en forma entusiasta el señor Humberto Donoso, Secretario General de la Defensa de la Raza y Aprovechamiento de las Horas Libres.

RECEPCION EN LA INTENDENCIA

Culminaron los festejos con una brillante recepción ofrecida en los salones de la Intendencia, a la que asistieron S. E. el Presidente de la República, Ministro de Educación, señor Juan A. Iribarren, miembros de la comitiva presidencial, autoridades locales, altos jefes y oficiales de la guarnición y damas de la sociedad rancagüina.

Durante el desarrollo de estas festividades, el Presidente de la República, las autoridades y los más caracterizados vecinos de la ciudad, prodigaron especiales atenciones a los parientes y descendientes de don Bernardo O'Higgins, representados por las familias Pequeño Ontaneda, Pequeño Navarro, Pequeño Morris, Pequeño Díaz y Gaete Pequeño que se habían trasladado especialmente a Rancagua para participar en los homenajes que se rendían a su ilustre antecesor.

REGRESO A SANTIAGO

El Excmo. señor Aguirre Cerda y comitiva regresaron a Santiago a las 16.45 horas.

Hoy es esperado el financista norteamericano Mr. Warren Pearson

Presidente del Banco de Importaciones y Exportaciones de los Estados Unidos

El presidente del Banco de Importaciones y Exportaciones de los Estados Unidos, Mr. Warren L. Pearson, llegará hoy día a Santiago. El distinguido viajero es el presidente de una de las más importantes empresas bancarias de los Estados Unidos, y su viaje está relacionado con una misión financiera y económica que efectúa a través de todos los países americanos.

La Embajada norteamericana ofrecerá mañana un banquete en su honor, al cual ha sido invitado el Canciller, don Marcial Mora Miranda, y personalidades de los círculos financieros y económicos del país.

Señor Warren Lee Pearson

En la sesión del Consejo de la Corporación de Fomento de la Producción celebrada ayer, don Guillermo del Pedregal, dió cuenta de la llegada del señor Pearson, que en su calidad de presidente del Export-Import Bank, fué quien concedió a esa Corporación el crédito de 12 millones de dólares.

La Corporación de Fomento ha elaborado un programa para la permanencia del señor Pearson, que incluye visitas a algunas de nuestras más importantes fábricas, conferencias con representantes de las actividades nacionales, etc. También ofrecerá al renombrado financista algunos festejos.

El señor Pearson visitará las oficinas de la Corporación de Fomento mañana, y en esta oportunidad celebrará reunión con los jefes de este organismo para tratar algunos puntos relacionados con los créditos obtenidos en el Banco que él preside.

PARA HOY SE ESPERA LA SOLUCION DEFINITIVA DEL PROBLEMA DEL PAN

El Ministro de Agricultura no ha recibido aún respuesta de los fabricantes

Como informamos ayer, el Ministro de Agricultura hizo entrega de unas proposiciones a los fabricantes de pan, en las cuales se accedía a un aumento de 10 centavos por kilo de pan, comprometiéndose los fabricantes a pagar los jornales indicados en el fallo del señor Jiménez, y finalmente, procediéndose a una reorganización de la industria y de la repartición, de tal manera que a pesar del aumento de precio pueda obtenerse más barato y mejor que últimamente.

La Unión de Fabricantes de Pan había quedado de contestar estas proposiciones en el día de ayer, pero esto no pudo hacerse, de tal manera que se espera para hoy la solución definitiva del problema o una nueva postergación.

INFORMACIONES DE LA JUNTA CENTRAL DE PANIFICADORES

La Junta Central de Panificadores nos envía informaciones en las cuales se refiere al recurso de queja interpuesto por los industriales ante la Corte Suprema contra el fallo arbitral del señor Jiménez y considera que dicho recurso ha obtenido un fracaso que podía preverse y que así lo ha confirmado la extensa y fundamentada resolución de ese alto cuerpo jurídico.

La Junta se refiere, asimismo, a la solución del conflicto actual y estima que se producirá posiblemente hoy, dentro de los términos del laudo arbitral.

Más adelante alude a la cancelación de la personería jurídica de la Unión de Fabricantes de Pan, asunto que está en manos del Gobierno y que la organización obrera aplaude y declara por último, que se ha dado un plazo de 48 horas al industrial señor Nicolás Rodríguez, de acuerdo con las leyes de Residencia y de Seguridad Interior.

EL FALLO DEL RECURSO DE LA UNION DE FABRICANTES DE PAN

La Corte Suprema falló ayer el recurso de queja presentado por la Unión de Fabricantes de Pan contra la resolución del árbitro don Exequiel Jiménez, declarándose incompetente para reconocer de él, conforme en este punto con el dictamen del Fiscal, señor Erazo.

El fallo establece ante todo, que sólo a los organismos en quienes la ley radica "la función judicial" o a quienes incumbe el conocimiento de "asuntos judiciales" que se promuevan en el orden temporal, según los artículos 1 y 2 de la Ley Orgánica de Tribunales, corresponde el nombre legal de Tribunales de Justicia, y, por lo tanto, no tienen este carácter las Juntas Permanentes de Conciliación ni los Tribunales arbitrales, así como el conflicto colectivo entre empleadores y obreros sobre el cual resuelven carecen de la calidad de contienda o causa civil entre partes.

La Corte Suprema en consecuencia, no tiene atribuciones para revisar sus actos, así como para supervigilar los actos del Tribunal de Conducta en los establecimientos penales del Tribunal Calificador de Elecciones y otros tribunales administrativos, que, aunque se llamen con este nombre, no administran justicia en el sentido estrictamente legal. En cambio cuando los conflictos no son colectivos sino individuales, corresponden a los Tribunales de Justicia, cuyos actos pueden ser revisados o supervigilados por la Corte Suprema.

El fallo fué acordado después de dirimirse un empate que se produjo en la primera cuenta, con el voto del abogado integrante don Ruperto Alamos y Ministros señores Gregorio Scheveler, Roberto Peragallo, Carlos A. Campos, Malcolm Mac Iver, Carlos Valdovinos, contra el parecer del presidente don Rómulo Burgos y Ministros señores Carlos A. Novoa, Alfredo Rondanelli, José Miguel Hermosilla, David Carvajal y Juan B. Ríos.

ESCUADRILLA DE SEIS AVIONES BRASILEÑOS LLEGO AYER PROCEDENTE DE ESTADOS UNIDOS

Aterrizaron a las 15.15 hrs. en El Bosque

Festejos en honor de los pilotos

Mañana seguirán viaje a Brasil, vía Buenos Aires

A las 15.15 horas de ayer aterrizaron en "El Bosque", los seis aviones brasileños, marca "Northort", recientemente adquiridos en los Estados Unidos y que van en viaje al Brasil.

Comanda esta escuadrilla el Mayor de Ejército don José Sampaio Macedo y la integran los Tenientes Primeros señores Ricardo Nicoll, Roberto Lima, Manuel Neves, Ernesto Fonseca y Alvidio Harmely y los sargentos señores Aranha, L. Carvalho y B. Calado. Los acompaña el técnico aviador de la firma norteamericana "Northort", señor Bonchelle.

LA BIENVENIDA

Concurrieron a esperar a los aviadores brasileños, el Embajador del Brasil Excmo. señor Samuel de Souza Leao Gracie; el Adicto Militar Aéreo de ese país, Teniente Coronel don Hernando José Alves de Magalhaes; personal de la Embajada del Brasil; Comandante en Jefe de la Fuerza Aérea, General del Aire, don Armando Castro; Subsecretario de Aviación, Comandante señor Puga y altos jefes y oficiales de las Fuerzas Armadas.

UN ALMUERZO

Los aviadores brasileños fueron invitados por el General del Aire señor Castro, a un almuerzo íntimo, que fué servido en el Casino de Oficiales de la Escuela de Aviación El Bosque.

COMIDA OFRECIDA POR EL EMBAJADOR

El Embajador del Brasil Excmo. señor Samuel de Souza Leao Gracie les ofreció anoche una comida.

A esta manifestación asistieron especialmente invitados, el Adicto Militar del Brasil, Teniente Coronel don José Alves de Magalhaes, General del Aire don Armando Castro, altos jefes y oficiales del Ejército, Marina y Aviación y distinguidas personalidades.

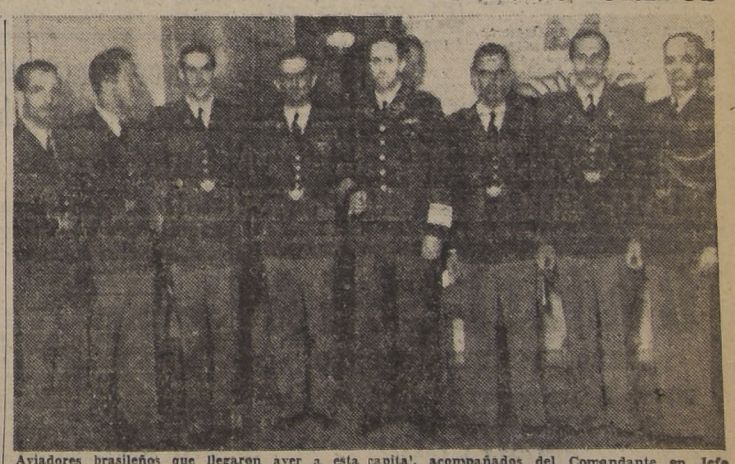

Aviadores brasileños que llegaron ayer a esta capital, acompañados del Comandante en Jefe de la aviación chilena

LOS FESTEJOS DE HOY

Los aviadores brasileños pernoctaron en la Escuela de Aviación de "El Bosque".

El programa de festejos para hoy es el siguiente:

A las 13 horas, almuerzo en el Casino de la Escuela de Aviación del "Bosque". Ha sido invitado especialmente a esta manifestación el Ministro de Defensa Nacional subrogante señor Moller y autoridades militares.

A las 19 horas cocktail ofrecido por el Embajador del Brasil Excmo. Sr. Samuel de Souza Leao Gracie, con asistencia del Subsecretario de Guerra, Coronel Gómez y altos jefes del Ejército, Marina y Aviación.

A las 21.30 horas, comida de gala en el Hotel Carrera ofrecida por el Subsecretario de Aviación, Comandante señor Puga.

A esta manifestación han sido invitados el Embajador del Brasil, el Ministro de Defensa Nacional subrogante y altos jefes de las Fuerzas Armadas.

VISITA AL M. DE DEFENSA

A las 11 horas de hoy, los aviadores brasileños, acompañados del Embajador del Brasil y del Adicto Militar de ese país, pasarán a saludar al Ministro de Defensa Nacional subrogante señor Victor Moller.

MAÑANA SIGUEN A ARGENTINA

Los aviadores brasileños, si el tiempo lo permite, seguirán mañana en la mañana viaje a Mendoza, a fin de continuar a Buenos Aires y, en seguida a Montevideo y Río Janeiro.

Invierta Bien su Dinero

VISITANDO

Mueblería Rosenblatt M.C.R.

Avenida BERNARDO O'HIGGINS 1160

donde podrá adquirir a mitad de precio

LOS AMOBLADOS DE MEJOR CALIDAD

FABRICADOS EN MADERAS TERCIADAS Y ENCHAPADAS

FACILIDADES SIN RECARGO

Toses Carrasperas

y para cualquiera afección a las vías respiratorias acostumbre las pastillas

BRONCOSAN

Base: Pot. sulfo, Am. benso. Codeína. Ext. aconito. Mentol, Cocoa

SOCIEDAD AGRONOMICA DE CHILE

sus socios para el sábado
presente a las 15 horas, en
cal de la Quinta Normal,
otivo de celebrar asam-
general para aprobar los
s estatutos.

tiago, octubre de 1940.

RELOJES y JOYAS
Joyeria Meyer
ARTICULOS PARA REGALOS
HUERFANOS 9
(FRENTE AL TEATRO CENT

EL EXCMO. SR. AGUIRRE CERDA PRESTIGIARA CON SU ASISTENCIA LOS ACTOS DEL DIA DEL HOSPITAL

En la mañana de hoy colocará la primera piedra del Hospital de Enfermedades Infecto-Contagiosas. — Especial lucimiento alcanzará en todo el país esta festividad ya tradicional

SE HA OBTENIDO LA COOPERACION DE NUMEROSAS INSTITUCIONES

Durante el día de hoy se celebrará en los establecimientos hospitalarios de todo el país, la tradicional festividad del Día del Hospital.

Dados los minuciosos preparativos y programas confeccionados por la Dirección de cada una de estas instituciones, se espera que los actos conmemorativos alcancen este año un éxito especial.

CONCURRENCIA DE S. E. AL HOSPITAL BARROS LUCO

Los actos que se llevarán a efecto en el Hospital Ramón Barros Luco, cuyo programa publicamos en nuestra edición anterior, cobrarán este año un relieve destacado con la asistencia de S. E. el Presidente de la República, quien ha querido dar la importancia que merece esta festividad, al aceptar la invitación que le hiciera la Dirección de ese establecimiento.

Durante el desarrollo del programa, el Excmo. señor Aguirre Cerda colocará personalmente la primera piedra de los nuevos pabellones que se construirán en esa institución y que se dedicarán a la atención de los enfermos infecto-contagiosos agudos.

También concurrirá a esta ceremonia el Arzobispo de Santiago, Iltmo. y Rvdmo. señor José María Caro, quien dará su bendición al acto.

A continuación, el Excmo. señor don Pedro Aguirre Cerda y demás autoridades recorrerán las diversas salas del hospital, con el objeto de visitar a los enfermos, y comisiones especiales designadas repartirán golosinas y frutas a los pacientes.

LA FESTIVIDAD EN LOS HOSPITALES

El Día del Hospital se celebrará entusiastamente en los diversos establecimientos de nuestra ciudad. Esta festividad tiene una significación destacada dentro de las actividades que corresponde realizar normalmente a estas instituciones, ya que en este día se estrechan los sentimientos de confraternidad hacia los enfermos y se realza el innegable valor de los servicios sanitarios de los hospitales.

Como informamos en nuestra edición anterior, la Dirección de cada hospital ha preparado un programa especial de festejos, que también publicamos, durante el cual se desarrollarán actos musicales, de teatro, circenses y deportivos; habrá también reparto de dulces y frutas a los enfermos y diversos otros números de gran interés, preparados especialmente para solaz y diversión de los pacientes y el personal de empleados de cada establecimiento.

En todos los hospitales se oficiarán, además, misas solemnes, en celebración de esta festividad. También se han programado en algunos establecimientos, actos culturales y educativos, durante los cuales se dictarán conferencias y se proyectarán cintas cinematográficas a los enfermos y personal.

Finalmente, con el objeto de dar mayor realce a esta festividad, se prepararán almuerzos y comidas especiales para los pacientes y empleados.

CONCURRENCIA DEL MINISTRO DE SALUBRIDAD

El Ministro de Salubridad, doctor Salvador Allende Gosens concurrirá, durante el día de hoy, especialmente invitado, a la mayoría de los hospitales de la capital.

En primer lugar, acompañará al Excmo. señor don Pedro Aguirre Cerda, en su visita al Hospital Ramón Barros Luco, donde se llevará a efecto la ceremonia de la colocación de la primera piedra del nuevo servicio sanitario, el Hospital de Enfermedades Infecto-contagiosas Agudas.

A este acto, el doctor Allende asistirá en compañía del Director General de los Servicios de Beneficencia y Asistencia Social, doctor Javier Castro Oliveira, y de altos funcionarios de los servicios.

Acto seguido, el Ministro de Salubridad concurrirá a la mayor cantidad posible de hospitales, con el objeto de asistir a los diversos actos preparados en celebración del Día del Hospital. Fuimos informados que, entre otros, pensaba asistir a los siguientes hospitales: Ramón Barros Luco, Roberto del Río, del Salvador y San Francisco de Borja. También hará todo lo posible por concurrir al Hospital de Emergencia de la Caja de Seguro Obligatorio, al Instituto Traumatológico y al Instituto del Radio. En este último establecimiento se ha preparado un programa especial, y el doctor Allende ha sido invitado a unas once a las que asistirán altas personalidades médicas.

COOPERACION DE ESTABLECIMIENTOS EDUCACIONALES

Diversos establecimientos educacionales de nuestra capital, han cooperado entilmente a la celebración del Día del Hospital. Se han designado comisiones especiales de alumnos y alumnas que recorrerán las diversas salas repartiendo golosinas a los enfermos.

Entre estos colegios, podemos destacar al Internado Nacional Barros Arana, que enviará un coro compuesto por 60 alumnos, al Instituto Traumatológico, donde ejecutarán diversos trozos musicales de su repertorio para solaz de los pacientes. A la Escuela Técnica Superior Femenina N.o 1, cuyas alumnas han preparado una Farándula de Sorpresas, especial, que se desarrollará en el Hospital de Niños Roberto del Río. Las niñas recorrerán las diversas salas del establecimiento, disfrazadas de diversas maneras y ejecutarán números de variedades para entretener a los enfermitos. También ha prestado su cooperación a esta festividad la Casa Nacional del Niño, institución que enviará a su Banda Infantil al Hospital Ramón Barros Luco, donde ejecutatrán trozos de música para entretener a los enfermos. El Liceo N.o 6 de Niñas repartirá en este último establecimiento golosinas y confites, mediante comisiones de alumnas de los cursos superiores, especialmente designadas. También han prestado su concurso diversos colegios particulares, que harán repartición de dulces a los enfermos, especialmente en los hospitales de niños.

OTRAS INSTITUCIONES

Cabe destacar también en esta información, la desinteresada cooperación que han prestado a esta festividad diversas instituciones de Santiago. Entre ellas debemos nombrar al Cuerpo de Carabineros de Chile, Circo Fischer, Orfeón Tranviario, clubes de box, Fama y Mayo, Fuerza Aérea Nacional, Sindicato de Artistas Radiales, Cruz Roja y numerosas otras, quienes han preparado diversos números destinados a solazar a los enfermos de los hospitales, sea con números musicales,deportivos, educativos o teatrales, sea con la distribución de regalos entre los pacientes.

FACILIDADES AL PUBLICO

Con el objeto de propiciar la participación del público en esta festividad, la Dirección de cada hospital, ha dado grandes facilidades para la entrada a estos establecimientos. Es así cómo, desde las primeras horas de la mañana, de hoy, tanto los parientes de los enfermos como el público en general, tendrán acceso libre a las diversas salas y podrán participar también en los diversos actos que se desarrollarán para solaz de los enfermos.

Esta oportunidad será aprovechada por muchas instituciones y personas caritativas para hacer obsequio a los enfermos de toda clase de regalos, frutas, golosinas y objetos de utilidad en los hospitales, como libros, revistas, etc.

COORDINACION DE ACTIVIDADES DE LOS PARTIDOS FRENTISTAS CON LAS LABORES DEL GOBIERNO

Se trató en la reunión de ayer de los jefes de partidos del Frente Popular con los Ministros de Estado

CHILE MANTENDRA SU NEUTRALIDAD EN ACTUAL CONFLICTO EUROPEO

Desde las 18 hasta las 21 horas, los Ministros de Estado estuvieron reunidos con los presidentes de los partidos políticos que forman el Frente Popular.

A esta reunión asistieron todos los Secretarios de Estado, menos los Ministros de Defensa Nacional y de Educación.

Por parte de los partidos frentistas asistieron don Pedro Castelblanco y don Rodolfo Michels, en representación del Partido Radical; don Marmaduke Grove y don Luis Zúñiga, por el Partido Socialista; don Elías Lafferte y don Carlos Contreras Labarca, por el Partido Comunista; don Máximo Venegas y don Juan Silva Pinto, por el Partido Democrático; y don Humberto Martónez, por el Partido Radical-Socialista.

MATERIAS TRATADAS

En primer término, se trató la manera de coordinar las labores de los partidos políticos con las actividades gubernativas. Al respecto, el Ministro del Interior, anunció que en el futuro se efectuarán periódicamente reuniones análogas a esta.

A continuación se cambiaron ideas respecto de la trascendencia que puede tener para el país el pacto tripartito alemán-italo-japonés. El Canciller hizo una exposición en la que quedó de manifiesto que el Gobierno continuará observando una actitud de estricta neutralidad, a la vez que se estrecharán los lazos de unión con los países americanos.

PARALIZACION DE OFICINAS SALITRERAS

Finalmente, se dejó constancia de la necesidad de que las distintas Secretarías de Estado se preocupen de estudiar la cesantía que se ha producido en la zona norte del país, con motivo de la paralización de varias oficinas salitreras.

INFORMAN A S. E.

Una vez terminada la reunión, el Ministro del Interior y el Canciller se dirigieron a la Casa Presidencial, a fin de informar al Excmo. señor Aguirre Cerda acerca de lo tratado en esta reunión.

PUBLICACIONES INCONVENIENTES

Tuvimos conocimiento de que, durante el estudio de los problemas internacionales del país, se consideró de manera especial ciertas publicaciones de este carácter aparecidas en la prensa comunista, que habrían sido estimadas comprometentes para el país. Los dirigentes comunistas que se hallaban presentes, habrían prometido preocuparse de este asunto.

CANILLERA
DE 10 A 15 HUSOS, COMPRO
Ofertas a Departamento Central de Compras de la Beneficencia
CASILLA 5028

AL COMERCIO
"SEGUROS E IMPUESTOS"

Se ha publicado en los diarios de estos últimos días un aviso en que la Dirección de la Revista Seguros e Impuestos pone en conocimiento de sus subscriptores y avisadores que continuará publicando informaciones oficiales de varios servicios públicos, entre ellos de esta Oficina.

Como estos avisos pueden inducir en error al público, se declara que la Dirección General de Impuestos Internos no tiene vinculación alguna con la Revista mencionada ni proporciona informaciones oficiales para su publicación en esta Revista ni en ninguna otra.

EL DIRECTOR GENERAL DE IMPUESTOS INTERNOS.

EXPOSICION DE FIRMAS ARGENTINAS PARA EL CUARTO CENTENARIO

El Cónsul de Argentina, don Adolfo Bacard, conversó en la mañana de ayer con el Ministro don Marcial Mora Miranda y con altos funcionarios de la Cancillería, acerca de la participación de varias firmas comerciales argentinas en la celebración del IV Centenario de la ciudad de Santiago.

El señor Bacard expuso en esta ocasión que varias empresas argentinas tenían interés en abrir una exposición de productos manufacturados para las festividades mencionadas. Lo que no se venda de los productos expuestos se sacará a remate, y el monto así obtenido será entregado a la Beneficencia.

El Cónsul argentino se entrevistará también con la Comisión que tiene a su cargo la celebración del centenario de la fundación de Santiago.

Nuevos cursos en Escuela Nacional de Artes Gráficas

Serán de perfeccionamiento para los obreros en servicio en la industria

Organizados por la Dirección de la Escuela Nacional de Artes Gráficas, con el concurso de la Asociación de Amigos de la misma, se iniciarán el miércoles 23 del actual los siguientes cursos de perfeccionamiento para obreros que trabajan actualmente en la industria gráfica: de Tipografía, de Prensas y de Encuadernación y Rayado. Cada uno de ellos durará aproximadamente dos meses, con reuniones semanales que se efectuarán los días miércoles, jueves y viernes, de 7.30 a 9 P. M., en el local de dicho establecimiento, ubicado en la calle Compañía 2951.

Según se nos informa, el propósito esencial que inspira la organización de estos cursos es contribuir al perfeccionamiento técnico del personal de los talleres gráficos, lo que se procurará por medio de explicaciones teóricas y prácticas. Las primeras se dará en forma de conferencias o charlas, y las segundas, con demostraciones que estarán a cargo de los propios alumnos, dirigidos por los profesores respectivos. Además, se implantará entre el alumnado el sistema de ayuda mutua, de manera que la experiencia que hayan alcanzado los operarios antiguos en su oficio, pueda ser aprovechada para obtener el perfeccionamiento de los demás.

Para facilitar la concurrencia de alumnos, la Escuela ha conseguido la cooperación económica de la Asociación de Amigos, lo que permitirá proporcionar a aquéllos un pequeño refrigerio antes de la iniciación de cada clase.

Las personas que se interesen por asistir a estos cursos de perfeccionamiento, pueden dirigirse a la Dirección de la Escuela Nacional de Artes Gráficas, calle Compañía 2951, o bien solicitar mayores detalles a Casilla 5565.

ADICTO MILITAR EN EE. UU. EL TENIENTE CORONEL SEÑOR LOPEZ

El Ministerio de Defensa Nacional dió curso ayer al decreto por el cual se designa Adicto Militar en Estados Unidos, al teniente coronel, don Guillermo López Larraín.

D. Cayetano Vigar, nuevo Comisario de Subsistencias

El señor Ricardo Heatley desempeñará interinamente la Subsecretaría de Comercio

El Ministro del Trabajo, don Juan Pradenas Muñoz, nos informó en la tarde de ayer que había firmado el decreto que designa Comisario General de Subsistencias y Precios, a don Cayetano Vigar Fontecilla, actual Subsecretario de Comercio.

En este mismo decreto, que será firmado hoy por S. E. el Presidente de la República, se designa a don Ricardo Heatley para que desempeñe interinamente las funciones de Subsecretario de Comercio, mientras el señor Vigar desempeña las funciones de Comisario.

Homenaje a la memoria del doctor Na

Durante el homenaje rendido ayer al doctor señor Navarro

A las 19 horas de ayer se efectuó la reunión que la Sociedad de Cirugía de Chile ofrecía en homenaje al Profesor doctor don Francisco Navarro.

En primer término habló el doctor Ignacio Díaz Muñoz S., quien se refirió a la personalidad médica y moral del Dr. Navarro.

El elogio fúnebre estuvo a cargo del Profesor Dr. Fernando Opazo, quien realzó el valor científico de la obra del extinto profesor y las actividades que le cupo desempeñar.

Finalmente habló el caller don José R... Allende y el doc... mas Cruz.

A continuación, Gebauer, discípulo Navarro, leyó un fracturas de la c...

IMPORTANTE ACUERDO DE TRANSPORTE MARITIMO BENEFICIARA EL REGIMEN DE DIVISAS DEL P...

Realizada la cancelación del pool, la Compañía Sudamericana de Vapores ha llegado a un arreglo con la Grace Line que fué firmado ayer en Nueva York

ALCANCE DE LA RESOLUCION SOBRE FLETES DESDE ESTADOS UNIDOS AL PACIFICO SUR

El Gerente de la Compañía Sud Americana de Vapores nos ha dado para sus publicidad, la siguiente declaración oficial:

1.o Con fecha 19 de septiembre, la Comisión Marítima de los Estados Unidos, emitió su dictámen declarando cancelado el Pool existente desde Mayo de 1937 que repartía la carga transportada desde la costa Este de Norte América a la costa Oeste Sudamericana. El proceso había sido iniciado el 8 de Mayo. Nuestra Compañía argumentó que la situación existente, era contraria al desarrollo de las buenas relaciones comerciales entre Chile y los Estados Unidos. El fallo referido acepta esta tésis y es absolutamente favorable a nuestros intereses.

Nos es grato declarar que la Firma W. R. Grace, "cooperó en todo momento a una modificación de la situación que existía hasta ese entonces.

2.o Realizada la cancelación del pool, la Compañía Sud Americana de Vapores, ha llegado a un arreglo con la Grace Line, el cual fué firmado ayer en Nueva York. Mediante dicho acuerdo, se reparte la carga que transporten desde la costa Este de Estados Unidos y Canadá hasta Chile, Perú, Ecuador y Colombia, en una proporción básica de 25 o|o para la Linea Chilena y 75 o|o para la Grace Line. Se excluyen los puertos al Sur de San Antonio, que hoy día son atendidos casi exclusivamente por nuestra Compañía. Ambas Líneas se comprometen a un servicio regular y cierto volúmen de transporte, el cual puede alterar la proporción hasta un mínimun de 18 o|o para la Compañía Sud Americana de Vapores. El número de salidas de nuestros buques, deberá ser entre 18 y 26 al año y el de la Grace Line, entre 46 y 58.

3.o El mencionado arreglo, no tiene relación alguna con la tarifa de fletes que es fijada independientemente por la Conferencia del Atlántico, previa aprobación de la Comisión Marítima. Esta tarifa ha sido elevada solamente en un 20 o|o desde los comienzos de la guerra, con en único objeto de cubrir el mayor costo de seguros, petróleos y otros rubros correspondientes a la operación de las naves. Hemos mantenido el valor de nuestros pasajes a un precio mínimo.

4.o Debemos señalar el alcance que tiene para el país y para nuestra Compañía la nueva situación. En efecto, encu... do el valor total ... del período ante... dos por el Pool, ... a 7.126.000 dólare... año, la cuota de ... lena deberá fluctua... entre 1.282.000 ... año. Nuestras ca... do semestral, No... Marzo 1940, habíamos... 351.389 dólares, ...pagast...

Este aumento de la ... fico deberá repercutir ... vorablemente en ... divisas del país, ... ble un mayor ... negocios de impor... esperamos sea ... las firmas del ra...

5.o La Compañía ... cana, desea dejar ... la valiosa ayuda ... Supremo Gobierno ... Embajada en W... la obtención de ... sitos. Del mismo ... píritu de amplia ... del problema de... Departamento de ... Comisión Marítima ...

La Compañía ha ... de Vapores, especialmente ... nocimiento de nuevas ... permita en un futuro ... incrementar el ... la ... otros países latinos ... extenderlo hacia ... sirviendo en forma ... los intereses nacionales.

COMO SE ESPECULA CON LA LOTERIA

La fotografía que ilustra estas líneas fué tomada ayer, es decir, tres días antes del sorteo de la Lotería de Concepción. En ella puede observarse a un individuo que se dedica libremente a la reventa de boletos, mientras la Agencia Oficial de la Lotería, que ostenta su letrero al lado de él, permanece cerrada por habérsele agotado la existencia de los mismos.

Esta escena de la reventa de boletos en la vía pública ha pasado ya a ser una de las tantas calamidades que se toleran impasiblemente entre nosotros. Tres o cuatro días antes de cada sorteo, es inútil que el público acuda a las Agencias Oficiales para proveerse siquiera de un modesto "décimo". En todas ellas habrá de encontrarse ante una mampara cerrada con el consabido letrero: "Boletos agotados". En cambio, queda el recurso de los revendedores que explotan descaradamente a los transeúntes, ofreciéndoles los boletos en una suma superior a la fijada como precio oficial de venta.

Pero no son solamente los revendedores callejeros, sino también los numerosos boliches que figuran como Subagencias autorizadas, los que han dado en explotar de manera tan simple y abusiva. En efecto, cuando faltan aún varios días para los sorteos que se efectúan quincenalmente, en la gran mayoría de esos boliches se implanta, invariablemente, el sistema de elevar el precio de los boletos, a pesar de la advertencia clarísima que aparece impresa en el dorso de éstos: "Es prohibido cobrar por este billete mayor precio que el fijado por la Administración".

Podrá argüirse que los boletos de la Lotería no son artículos de primera necesidad, o bien que el propio público es el culpable de pagar un sobreprecio que está terminantemente prohibido.

Todo esto está muy bien en principio; pero lo cierto es que nadie puede privarnos de tentar suerte con el ánimo de ingresar a la categoría de los capitalistas, y menos aún obligarnos a andar a garrotazos con los comerciantes que han dado en explotarnos con los precios estratosféricos.

Sabemos que hay un proyecto de ley destinado a poner término a los abusos en la venta de boletos de Lotería, como también una disposición que autoriza al público a solicitar el auxilio de los carabineros en cada caso en que se se compruebe un abuso; pero como ambos recursos son un tanto hipotéticos—el primero por ser proyecto y el segundo por demasiado engorroso— tal vez sería más práctico que la propia Lotería se preocupara directamente de solucionar este asunto, para evitar que caiga sobre ella un desprestigio a consecuencia de la acción de comerciantes faltos de escrúpulo.

Corp. de Fomento acordó préstamo de $ 15.600,000 a Línea Aérea Nacional

Para compra de aviones que serán traídos de Estados Unidos por cuenta del crédito concedido a la Corporación

En la mañana de ayer celebró sesión ordinaria el Consejo de la Corporación de Fomento de la Producción bajo la presidencia del Ministro de Hacienda don Pedro Enrique Alfonso, y con asistencia de numerosos consejeros.

En primer término se dió cuenta al Consejo por el señor vicepresidente, de la llegada a Chile de Mr. Warren Lee Pearson, presidente del Banco de Importaciones y Exportaciones de Wáshington.

También el Consejo se impuso de la cuenta que dió el vicepresidente relacionada con el éxito obtenido en el remate de los animales finos de lechería importados de Estados Unidos y Canadá. Este remate se realizó el miércoles pasado en el local de la Quinta Normal y las posturas alcanzaron hasta $ 27,000 para algunos ejemplares, suma muy superior a la que se había fijado como mínimun. El Consejo acordó felicitar a la Comisión que tuvo a su cargo la compra de estos animales, y que estuvo integrada por los señores Joaquín Echenique y Eladio Susacta.

A continuación, el Consejo adoptó los siguientes acuerdos:

1.o Aprobar varias solicitudes particulares para construir habitación barata;

2.o Autorizar al vicepresidente para que acepte la propuesta presentada por la firma Geo. C. Kenrick y Co., por aisladores de suspensión y grampas para la línea de transmisión del sistema eléctrico Pilmaiquén-Osorno-Puerto Montt, que la Corporación está construyendo;

3.o Subvencionar a tres ingenieros de la Corporación que se encuentran en EE. UU. aprovechando la Beca Grace. Estos ingenieros harán trabajos y estudios que servirán a la Corporación;

4.o Otorgar un préstamo hasta por la suma de $ 15.600,000 a la Línea Aérea Nacional para la compra de aviones, motores, hélices, repuestos, accesorios y para las respectivas instalaciones. Este material será importado desde EE. UU. con cargo al crédito concedido por el Eximbank y permitirá a la Línea Aérea mejorar positivamente sus servicios.

5.o Invertir hasta la suma de $ 2.000,000 en la subscripción a la par de los debentures que emitirá la Manufacturera de Metales S. A., la cual invertirá esta suma en la fabricación de numerosos artículos eléctricos de gran consumo como ser: cocinas, anafes, estufas, refrigeradores, califonts, etc., y que, actualmente, deben ser importados. La fabricación de estos artículos significará una apreciable economía de divisas e incluso, dará margen para exportar el excedente de esta producción. Con tal objeto, en el acuerdo se establece la obligación de la Sociedad interesada de proporcionar a la Corporación de Fomento hasta el 10 o|o de su producción anual con el citado objeto de exportación. Además, la Corporación podrá convertir los debentures en acciones en caso de que la Sociedad tenga un aumento de capital.

6.o Por último, se acordó prestar a los Astilleros Bherens hasta la suma de $ 311,000 para la construcción de 50 carros destinados a los FF. CC. del Estado, y bajo el control de la Corporación.

DOLORES REUMATICOS EN CIERTAS FORMAS

La alteración de los riñones suele ser la causa de dolores en las coyunturas y músculos. Lumbago, ciática, dolores de cintura, pueden ser también una advertencia de falta de eliminación renal.

Para obtener alivio puede usar las Píldoras de Foster. Haga un ensayo con un frasco. De venta en todas las boticas.

PILDORAS DE FOSTER
PARA LOS RIÑONES Y LA VEJIG...
Nit. Potasio, Car. Litio, Ext. Buchú, Ext. Uva Ursi, Esen. Bay...

DEFUNCION

Ha fallecido la señora

MARINA CLIFTON
V. de SILVA

Sus funerales se efectuaron privadamente ayer Miércoles, en el Cementerio General.

La familia

DEFUNCION

Ha fallecido nuestra querida esposa y hermana, señora

TERESA ORELLANA
de SALAMANCA

Rogamos a nuestros amigos acompañar sus restos al Cementerio General hoy Jueves, a las 5 de la tarde; el cortejo saldrá de la Capilla del Hospital Salvador por Manuel Infante.

Tomás Salamanca Muñoz, Arturo, Lucila, Remigio y Mercedes Orellena Barrera

RADIOTRANSM... DEL DISCURSO SR. RICHARD

El señor Ri... tler, Subsecretario ... terio de Relacio... res de Gran Bre... rá un discurso ... dio de la British ... ting Corporation ... 21.45, hora chile... da de 31.55 metr... gaciclos).

A las 22.15, ho... irradiará una ... castellano del ... so, en la misma ...

EXPRESION DE...

Damos nuestros ... ceros agradecimi... personas que ... acompañar los ... nuestra querida ... posa, señora

VITALIA M. de ...
(Q. E. P. ...

sepultados ayer ... mentorio Genera...

Clodomiro Gon...

asado mañana se inaugura la gran Olimpíada Militar

n la Plaza Bulnes se hará en la mañana un homenaje al prócer Bernardo O'Higgins. — Presentación gimnástica de 250 hombres de la Escuela de Infantería

PROGRAMA DE LA TARDE EN EL ESTADIO NACIONAL CONTARA CON LA ASISTENCIA DEL EXCMO SEÑOR AGUIRRE CERDA

a Gran Olimpiada Militar se desarrollara en Santiago, e los días 5 y 12 del actual, nete tener el más franco o.

Direccion de Educacion a ha querido significar en ealización de esta Olimpiaua tar que las directivas imidas a lo largo de toda la ública relecionadas con los rtes en el Ejército, ha sido adosamente observadas.

o podrá escapar al criterio os técnicos, y aún de los simaficionados a los deportes, la organización de una prueba de la magnitud de la Olimda Militar de 1940, significa sfuerzo máximo de parte de dirigentes, para que el espáculo represente la tradición siempre el Ejército ha puesson esmero en todos los espáculos públicos a su cargo.

BASKETBALL

cancha del Comercio Atlesituada en la calle Gálvez na de Santiago, ha sido la gentilmente durante toa semana de la Olimpíada ar, para desarrollar los entros de basketball por el o de campeón del Ejército. rteados los diferentes entros, se ha confeccionado guiente calendario:

bado 5.— A las 21.45 horas: lación 1.a División, con lación III División.

las 22.45 horas: Asociación ivisión, con Asoc. Repart. ares.

nes.— A las 21.45 horas: lación IV División, con galr match II División y Reciones Militares.

las 22.45 horas: Asociación Elas, con ganador match División y III División.

TENIS

encuentros se realizarán s canchas del Club de Tenis iago (Parque Cousiño) que sido cedidas gentilmente el Campeonato de la Olimd Militar. Los primeros se efectuarán el lunes 7, 9 horas y a las 15 horas, cha cancha citada se enfrenen singles y dobles los sebinados de las 1.a División , Iquique y Antofagasta) y los seleccionados de la Asociación Escuelas Santiago. Las entradas a las ndas de tenis, son enteramen gratuitas.

BOX

Los match de box de la Olimpíada Militar, se desarrollarán en el ring del Estadio Chile, bajo la dirección técnica de la Federación de Box de Chile que gentilmente ha prestado su concurso.

EL HOMENAJE A O'HIGGINS

La Olimpíada se iniciará con el homenaje a O'Higgins, que se rendirá el sábado al pié del Monumento del Prócer.

El Arzobisto de Santiago bendecirá los estandartes de las siete Asociaciones que forman la Asociación Deportiva Militar. Llamará la atención la revista de gimnasia que presentará la Escuela de Infantería con 250 hombres.

EN EL ESTADIO NACIONAL

La iniciación de la parte deportiva de la Olimpíada, se efectuará a las 15 horas, en el Estadio Nacional, acto al cual concurrirá S. E. el Presidente de la República, Ministros de Estado, Cuerpo Diplomático y altas autoridades civiles y militares.

Los atletas que participarán en la Olimpíada, prestarán juramento y en seguida habrá un desfile de honor.

Se largarán las series de 100, 200 y 400 metros planos; pruebas ciclistas; atléticas y match de football entre los equipos Asociación de Escuelas contra Seleccionado de la Segunda División.

COCKTAIL EN HONOR DE LAS DELEGACIONES

Mañana a las 19.50 horas, se efectuará el Hotel Carrera, el cocktail que el Círculo de Cronistas Deportivos, ofrece a los jefes de delegaciones de provincias. A este acto se ha invitados a los Ministros de Defensa y Educación, altos jefes del Ejército y directores de los diarios locales.

ENSAYO GENERAL

Hoy a las 16 horas, habrá un ensayo general de la presentación del sábado en el Estadio Nacional.

SASTRE, COLETTA y MARTINEZ, ATRACCIONES DEL FAMOSO INDEPENDIENTE DE B. AIRES

Más de la Matta y Erico jugarán contra Colo Colo

El match internacional del próximo sábado 12

Con creciente actividad el Club Colo Colo continúa los preparativos para dar al debut de Independiente, Campeón de América, toda la magnificencia a que es acreedor.

La afición metropolitana sabe positivamente que el popular club albo ha ofrecido siempre los mejores espectáculos internacionales y que su dilatada experiencia es factor que garantiza el éxito de la difícil empresa a que ahora se encuentra abocado.

La directiva alba al esforzarse por convertir en realidad la visita de Independiente a Chile, ha captado la más sentida aspiración de la afición chilena: ver algún día expedirse a los genuinos maestros del football sudamericano y constatar si es verdad que las maravillosas jugadas de De la Matta, Erico y Sastre no pueden ser descritas en toda su perfección y habilidad.

COLO COLO

Sería absurdo sostener que el cuadro local puede competir en técnica con Independiente, toda vez que este equipo es el más poderoso del continente y que su potencialidad reside precisamente en la comprensión de sus diferentes líneas y en la extraordinaria habilidad de todos sus integrantes; pero el empuje de Colo Colo, y su ya tradicional "furia", son factores que deben influir en favor de una lucha reñida y entusiasta.

Nunca los albos se han apocado ante contendores poderosos y si a esta característica del cuadro popular, se añade la cuidadosa preparación a que se están sometiendo sus players para el difícil compromiso con los "Rojos de Avellaneda", puede confiarse en que afrontarán la prueba de fuego con el mismo coraje y entereza que les ha valido más de un triunfo consagratorio.

Máximo Garay, el hábil entrenador, se muestra optimista y afirma que si Colo Colo actúa como lo hizo contra Racing, no sería extraño que el sábado 12 la hinchada colocolina experimente su más grande satisfacción.

Tres de los créditos del Independiente: Sastre, Coletta y Celestino Martínez

INDEPENDIENTE

El equipo de Independiente es, el más poderoso de Sud-América. Basta con recordar que ha conquistado sucesivamente los tres últimos campeonatos argentinos y que posee, además, la triple corona, por haberse también impuesto al campeón de Rosario y al Campeón uruguayo.

Radica especialmente el poderío de Independiente, como ya lo hemos dicho, en la perfecta comprensión que existe entre sus diferentes líneas, característica ésta que le ha valido ser llamado por los aficionados del vecino país, "la máquina de hacer goles".

Pero es indudable que lo que más destaca en el team de Independiente es su formidable delantera, unánimemente conceptuada como la mejor del continente, y que integran Maril, De la Matta, Erico, Sastre y Zorrilla. Se dice que es tal la habilidad de los delanteros rojos de Avellaneda, que hacen goles "cuando quieren" afirmación que con ser necesariamente hiperbólica, denota, de todos modos, la admiración que sienten los fanáticos de Buenos Aires por estos cracks.

PREPARATIVOS

Posteriormente daremos a conocer el programa oficial del debut de Independiente frente a Colo Colo. Por ahora nos limitaremos a adelantar que la directiva alba se encuentra empeñada en obtener todos los elementos que permitan revestir al festival, del mayor brillo posible, a fin de que resulte digno de las Fuerzas Armadas de Chile, en cuyo honor se realizará.

LA VENIDA DEL REGIMIENTO YUNGAY

Noticias llegadas de San Felipe hacen saber que en aquella ciudad ha provocado gran entusiasmo el que se haya incluído en el festival del 12, la presentación gimnástica del Regimiento Yungay.

DEL C. CORCOLEN

El Club Corcolén nos encarga rectificar el párrafo aparecido el martes en la prensa de Santiago anunciando el triunfo de éste sobre el Unión Italia, pues no fué contra este club sino con el Deportivo Perú.

LANCES POR EL CAMPTO. NACIONAL DE BASKETBALL

Fijados para el domingo

El próximo domingo continuará desarrollándose el campeonato nacional de basketball, con los siguientes partidos, correspondientes a las zonas que se indican:

PRIMERA ZONA

Arica con Iquique, en Iquique; Chuquicamata con Taltal, en Antofagasta.

SEGUNDA ZONA

Copiapó con Ovalle, en Ovalle.

CUARTA ZONA

Santiago con El Teniente, en Santiago

QUINTA ZONA

Linares con Curicó, en Linares.

SEXTA ZONA

Concepción con Talcahuano, en Concepción.

SEPTIMA ZONA

Temuco con Valdivia, en Valdivia; Osorno con La Unión, en La Unión.

VALPARAISO, FINALISTA

Valparaíso se clasificó finalista en la tercera zona, después de vencer a Viña del Mar y Quillota. Por este motivo ya no hay partidos correspondientes a dicha zona.

Después de los partidos del domingo, se clasificarán los finalistas de las zonas segunda, cuarta, quinta y sexta.

En cuanto al partido que deben jugar Concepción y Talcahuano, han pedido las asociaciones respectivas que se dispute en Lota, por no haber cancha apropiada en Concepción.

PARTIDOS DE LA SECCION CADETES FIJADOS PARA EL DOMINGO

Programas oficiales

La Sección Cadetes de la Asociación Central fijó anoche para el domingo el siguiente programa oficial:

CANCHA INGENIERIA

Magallanes con Audax Italiano: 9.30 horas, primera división; árbitro, señor Escobar; 10.15 horas, división juvenil; árbitro, señor E. Díaz; 11.15 horas, división especial; árbitro, señor Morcillo. Director de turno: Unión Española.

ESTADIO DE CARABINEROS

Colo Colo con National Juventus: 9.30 horas, primera división; árbitro, señor Arancibia; 10.15 horas, división juvenil; árbitro, señor Ahumada; 11.15 horas, división especial; árbitro, señor Bonilla. Turno Dr. M. Cifuentes.

Universidad de Chile con Badminton: 13.40 horas, segunda división; árbitro, señor B. Soto. Turno, señor H. González.

ESTADIO NACIONAL

Colo Colo con National Juventus: 13.45 horas, tercera división; árbitro, señor Cafatto.

CAMPOS SPORTS

Universidad Católica con G. Cross: 10.15 horas, división juvenil; árbitro, señor Raglianti; 11.15 horas, división especial; árbitro, señor Candelori. Turno: Santiago Morning.

CANCHA ESCUELA DE ARTES

Universidad de Chile, con Badminton: 9.30 horas; 10.15 horas, división juvenil; 11.15 horas, división especial.

ESTADIO DE CARABINEROS (Sábado)

National Juventus con Green Cross: 14 horas, segunda división; árbitro, señor E. Díaz. Turno, señor H. González.

En caso de conseguirse la cancha Santa Laura, jugarían Unión Española con Santiago Morning, (tres equipos); y primeros, juvenil y especial.

LA SITUACION DEL JUGADOR AUGUSTO LOBOS

En su última sesión la Asociación Central de Football, trató el asunto relacionado con la expulsión de los registros del Santiago Morning del player Augusto Lobos, con motivo de la apelación que éste elevó a dicho organismo por la medida tomada en su contra.

Se acordó pasar los antecedentes a la Comisión de Disciplina, quien deberá estudiar la solicitud, debiendo dictaminar principalmente lo que se refiere a si ésta fué presentada en el plazo que establecen los reglamentos y si se hizo el depósito correspondiente.

sta noche juegan los quintetos campeones de antiago frente a Sirio y Asociación Cristiana

una reunión en que su producido se destinará a incrementar los fondos de la Colecta Nacional

ANCHA: UNIVERSIDAD CATOLICA

la noche contribuye el bas- a la Colecta Nacional, una interesante reunión que llevará a efecto en el Gimnaio de la Universidad Católica. an programado 2 lances en deben enfrentarse cuatro rmas más capacitados equipos capital:

GAN LOS CAMPEONES

de los principales atracde esta reunión, consiste s presentaciones de los nes de Santiago, que acente nos están representando con tanto éxito en el Campeonato Nacional.

A las 22 horas, Internacional, jugará con el Dep. Sirio, en un match que tiene el carácter de revancha, pues al iniciarse la competencia oficial del presente año, el equipo de Salamovich, cuando aún no reforzaba sus líneas, cayó sorpresivamente frente al conjunto de colonia.

A continuación jugarán Unión Española y Asociación Cristiana de Jóvenes, equipos que pueden hacer un lance de mucha técnica y vistosidad. En la competencia oficial, los rojos se anotaron un triunfo contundente sobre los cristianos, y de ahí que éstos vayan dispuestos a un desquite que estiman merecido.

CONSTITUCION DE LOS CUADROS

Los cuatro equipos se harán representar por:

INTERNACIONAL: (negri-rojos):

Primard Meli
Olmos Salamovich Ziomi
O
Jabbaz Awad Nacrur
Muhana Mohor

SIRIO (verdes):

En el segundo match.

U. ESPAÑOLA (rojos:

Félix Gil Lladser
Fco. Gil A. Ferrer M. Ferrer
O
Lizarzaburú Duncan Kruger
E. Kapstein R. Kapstein

IMCA (marrones):

DEFINICION DE LOS TIROS LIBRES

En los intervalos de este partido y de un preliminar entre infantiles, que se jugará a las 20 horas, y en los de cada tiempo, se definirá la competencia de tiros libres, que terminó empatada a 39 puntos entre los jugadores Salamovich, Kruger y Fco. Gil.

Bases del Concurso "Neumáticos General"

Las bases del Concurso "Neumáticos General" son las siguientes:

1) Recortar el Cupon por la línea de puntos que lo margina.

2) Contestar claramente cada una de las preguntas en la forma que el lector estime acertada.

3) Enviar el Cupón por correo a la Casilla 2834 o bien depositarlo en los buzones especiales colocados en el hall de LA NACION (Agustinas 1269) y en el hall de Radio Siam (Ahumada 35).

4) Los Cupones enviados por correo deben ser dirigidos a "Concurso Neumáticos General". LA NACION y Radio Siam, Casilla 2834.

5) Indicar claramente en cada Cupón el nombre del lector y el Carnet de Identidad, si lo tiene, en su defecto, la dirección.

6) Los Cupones que sean enviados a la Casilla 2834, sin la correspondiente estampilla de franqueo, no serán retirados.

7) La falta de cumplimiento de las bases indicadas se traducirá en la anulación del Cupón respectivo.

8) El escrutinio de los Cupones enviados se hará el domingo en la tarde y el lunes LA NACION publicará el nombre del premiado.

9) Si en el plazo de tres días no se hubiere cobrado el premio, quedará sin efecto el sorteo.

10) El premio de este Concurso será de $ 100 en dinero efectivo, todas las semanas, es decir $ 400 en el mes.

11) El premio se pagará los días lunes, martes, y miércoles, a las 19 horas en la Sección Deportes de LA NACION.

JUVENTUS CON COLO COLO Y MAGALLANES CON A. ITALIANO, LOS MEJORES MATCHES

En los programas de football profesional que se anuncian para el domingo

EL SABADO: GREEN CROSS CON UNIVERSIDAD CATOLICA

Importantes variaciones puede sufrir la tabla de posiciones del Campeonato de football profesional después de los encuentros oficiales que se disputarán el sábado y domingo próximos.

De los cinco lances fijados, los que ofrecen mayores perspectivas de interés, son los que estarán a cargo de los cuadros de Colo-Colo con National Juventus y Audax Italiano con Magallanes.

EL SABADO

La reunión sabatina se verificará en el Estadio de Carabineros y la protagonizarán los teams de la Universidad Católica y Green Cross.

Para los dos cuadros este partido es de suma importancia, ya que los "católicos" actualmente ocupan un lugar bastante bajo en el puntaje y con un triunfo mejorarían su colocación. Por su parte, el "once" de la "cruz verde", tratará por todos los medios posibles de rehabilitarse de la derrota que sufrió el domingo pasado frente al Santiago Morning y, para ello, hará importantes modificaciones en sus líneas.

EL DOMINGO EN EL ESTADIO NACIONAL

El semifondo del programa a disputarse el domingo en el Estadio Nacional, lo tendrán a cargo los teams del Santiago Morning y Unión Española.

Aunque por sus últimas performances el cuadro recoletano se presentará con mayores antecedentes para adjudicarse el triunfo, no conviene olvidar que los "ibéricos" en los compromisos difíciles se agrandan y cuesta poder doblegarlos.

A segunda hora, se cotejarán Colo Colo y National Juventus, segundo y tercero, respectivamente, en la tabla de posiciones.

Este partido será difícil para ambos, ya que en sus anteriores compromisos se han desempeñado en forma bastante acertada, habiendo obtenido triunfos de reconocidos méritos.

Se anuncia en el equipo "fusionado" el debut de Manuel Bravo, un centro delantero de Sewell, de quien se tienen óptimas referencias.

EN CARABINEROS

En esta cancha el domingo, les corresponderá medirse en el encuentro básico, a los elencos del Badminton y Universidad de Chile.

Para la "U", este match tiene un gran significado, pues si logra vencer, conservará su puesto de puntero; pero para ello, tendrá que jugar mucho y bien, ya que los "surinegros" atenderán a su anterior presentación, se han demostrado como un equipo de sumo peligro para cualquier contendor. Su empate frente al Audax Italiano, habla por sí sólo del poderío actual del "rodillo".

Audax Italiano y Magallanes, nos es bien conocido ya que se mantienen invictos a través de nueve encuentros.

ARBITROS

Los árbitros designados, son los siguientes:

Universidad Católica con Unión Española, señor Manuel Escobedo.

Santiago Morning con Unión Española, señor Luis Proverbio.

Colo Colo con National Juventus, señor Manuel Soto.

Universidad de Chile con Badminton señor Héctor Díaz.

Audax Italiano con Magallanes señor Juan Sabah.

Colo Colo-Juventus" abren la cartilla futbolística de los cuatro ganadores

Este match tiene caracteres de un "clásico"

r entregamos premio de la semana pasada

la tarde de ayer hicimos a del premio de $ 100 del rso Neumáticos "General" semana pasada, al señor o Lemus, que salió favoren el sorteo del lunes pasal señor Lemus envió un sólo cupón y fué una de las dos únicas personas que acertaron con la difícil Cartilla de los cuatro ganadores.

ALBOS VS. JUVENTUS

El encuentro que encabeza la Cartilla de esta semana tiene características de un verdadero "Clásico", pues, derrotada la "U" por Colo Colo y derrotado Magallanes por el Juventus, les toca medirse ahora a dos ganadores de dos equipos considerados como los más serios oponentes al título de campeón: Magallanes y la "U". Seguramente el favoritismo se inclinará por Colo Colo, pero no hay que olvidar que el Juventus está considerado como el equipo más técnico de cuantos juegan actualmente y a nadie extrañaría una victoria de los albinegros.

EL PREMIO

Como en semanas anteriores la Cartilla footballística de esta semana tiene un premio de $ 100, en dinero efectivo que será entregado a la persona que acierte los cuatro ganadores. En caso de haber varios cupones acertados procederemos a sortear los $ 100 entre los cupones favorecidos.

GENERAL

EL NEUMATICO DE LOS CAMPEONES

CUPON CARTILLA FUTBOLISTICA

COLO COLO VS. S. N. JUVENTUS Ganará .. ..
MAGALLANES VS. AUDAX ITALIANO Ganará .. ..
STGO. MORNING VS. U. ESPAÑOLA Ganará .. ..
U. DE CHILE VS. BADMINTON Ganará .. ..

HAY UN PREMIO DE $ 100 AL LECTOR QUE ACIERTE

ENVIE EL CUPON A CASILLA 2834 O DEPOSITELO EN "LA NACION" (Agustinas 1269) O EN RADIO SIAM (Ahumada 35).

NOMBRE ... ...

DIRECCION ... ...

REPRESENTANTES PARA CHILE

DAVIS Y CIA.

Santiago. A. O'Higgins 287

Valparaíso. Blanco 963

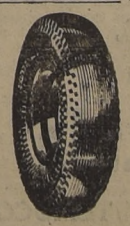

GENERAL DUAL 10

GENERAL SILENT GRIP

RESULTADOS de AYER en el DEPORTE UNIVERSITARIO

En los encuentros realizados ayer, por la competencia oficial del Club Deportivo de la Universidad de Chile, se registraron los siguientes resultados:

FOOTBALL

Cancha Ingeniería: Pedagógico (1), Escuela Dental (0); Arquitectura (3), Práctica Agrícola (3); Estadio Militar: Escuela Militar (3), Artes Aplicadas (2); Medicina (2), Ingeniería (0); cancha Escuela de Artes y Oficios: Artes y Oficios (4), Comercio (2); Leyes (2), Subingeniería (1).

BASKETBALL

Cancha Universidad de Chile, segunda división: Subingeniería (40), Agronomía (21); tercera división A: Arquitectura (37), Farmacia (18); tercera división B: Artes y Oficios (36), Leyes (30.

ELENCOS FEMENINOS

Leyes (20), Artes Aplicadas (12).

¿Dificultades para que Castillo vuelva a Chile?

La Asociación Central recibió una nota de la Federación de Football de Chile en la que manifiesta que el Club Lanus de Buenos Aires no dará el pase del jugador Segundo Castillo, y que había solicitado el Magallanes por intermedio de dicho organismo.

No menciona el motivo que ha tenido el Lanus, para negar dicha transferencia.

Liga Tranviaria de Deportes celebrará el 8.° aniversario de la fundación de su Estado

El domingo, con un programa de bastante interés en que se medirán en football, como número básico, las selecciones ferroviaria y tranviaria. — Otras competencias

En Consejo de la Liga Tranviaria de Deportes, ha preparado para el domingo, en celebración del 8.o aniversario de la fundación del Estadio Lo Sáez, el siguiente programa deportivo:

Atletismo Inter-clubes: Actuarán: Badminton, Atlántida, Royal y Atlético Tranviario. Se disputa en ésta segunda etapa, el trofeo, Departamento de Bienestar, con las siguientes pruebas:

200, 800, 3.000 y 10.000 metros planos.

Saltos: largo y triple.

Lanzamientos de la Bala y Dardo.

Posta 4 por 400.

Jurados: señores, Serapio Cabello, Luis Tononi, Ramón Videla, Juan Toro, Armando Fábrega, Alejandro Deschamps, Manuel Morán y las personas que designe la Asociación Atlética de Santiago.

Basketball:

Infantiles de Cueto y Población Lo Franco, 1.er equipo a las 16 horas.

Clubes femeninos de Cueto y Población Lo Franco, a las 17 horas.

Seleccionados de Tráfico, con Civiles, a las 18 horas, árbitro, señor Enrique Espinoza Lobos.

Director de turno, señor Eduardo Ponce Rojas.

Football:

Seleccionado del Tráfico, con Unión Arauco, a las 15 horas.

Selección Ferroviarios de Santiago, con Seleccionado Tranviario, a las 16.45 horas.

Directores de turnos, señores: Carlos Contreras y Joel Retamal Retamal.

ACTIVIDADES DEL D. UNION SAN LUIS

El sábado pasado el Deportivo Unión San Luis, efectuó en su local social, un campeonato de brisca, en el que tomaron parte la mayoría de sus asociados, disputándose algunos premios. Los resultados de este certamen fué el siguiente:

Primer premio: J. Aguirre-O. Torres; segundo premio: R. Quinteros-O. Aguilera; tercer premio: C. Moncada-L. Montt.

El directorio en su última sesión, acordó efectuar pasado mañana, a las 21 horas, un baile social para incrementar los fondos del club, en el local de calle Independencia 1167.

El martes próximo celebrará una asamblea general, en la que el tesorero dará cuenta de su cometido y de las diversas comisiones que informarán de todas sus últimas intervenciones.

CITACIONES

LOMA BLANCA.— Reunión de directorio, para hoy a las 20.30 horas, en calle Libertad 644.

DEPORTIVO SOTOMAYOR. — Junta general, para hoy a las 21.30 horas, en calle Sotomayor 86.

TENIENTE GODOY. — Junta general, hoy a las 21 horas, en calle Eucaliptus 530.

AHI VA.— Reunión general, hoy a las 20 horas, en el local de costumbre.

DEPORTIVO TOBIAS GUZMAN. —Reunión general, hoy a las 21 horas, en calle San Luis 1560.

DEPORTIVO BANCO ITALIANO.—A sus jugadores hoy, a las 17 horas, en la cancha del Hospital Barros Luco.

DEPORTIVO LUIS NEBOT. — Junta general, mañana a las 21 horas, en calle Domeyko 2137.

D. INVESTIGACIONES CON I. RADIUM

En la tarde de hoy se efectuará, en la cancha del Hospital San Vicente, calle Panteón N.o 1000, el encuentro de football que protagonizarán los elencos del Deportivo Investigaciones e Instituto de Radium.

A esta reunión deportiva asistirán los jefes de Investigaciones y autoridades del Hospital, que celebra su fiesta anual.

En el match mencionado se disputarán medallas que para el efecto ha donado la Dirección del Hospital.

COMITE DE ANTIGUOS DEPORTISTAS

El Comité de Antiguos Deportistas, con el fin de proseguir a su organización, hoy, a las 20 horas, se reunirán los miembros que lo componen, en San Pablo 1009.

CONGRESO DEPORTIVO UNIVERSITARIO

Organizado por el Club Deportivo de la Universidad se efectuará en Santiago, para los días 12 y 13 de octubre el Congreso Universitario que entre los puntos de su temario consulta la organización del Deporte universitario Nacional.

Ha aceptado la invitación y acreditarán sus respectivos delegados los clubes universitarios de Concepción, Valparaíso y la Católica.

Queriendo darle una mayor amplitud a este torneo han sido invitados también los establecimientos de enseñanza técnica, entre los que se cuentan las Escuelas de Minas de Copiapó y La Serena.

A LOS ATLETAS DEL C. ROYAL

Los atletas del Círculo Atlético Royal se preparan para el segundo torneo interclubs organizado por el Tranviario como número del festival deportivo de la celebración del aniversario del Estadio Lo Sáez.

En este campeonato se disputa la copa donada por el Departamento Bienestar de la Compañía Eléctrica de Santiago.

Se cita a todos los atletas a entrenamiento en la pista de la Quinta Normal, diariamente a las 18.30 horas a las órdenes del señor Alejandro Martínez.

A PEÑAFLOR VA EL C. E. CHACABUCO INDEPENDIENTE

El Club "Excursionista Chacabuco Independiente" efectuará el próximo domingo un paseo familiar a Peñaflor.

La partida será de su secretaría (Victorino Estella 2327), a las 20 horas en góndolas especiales.

Los socios y simpatizantes pueden pasar a inscribirse en la secretaría para reservar sus tarjetas.

BOLETIN AGRARIO

LOS ENEMIGOS DE LAS PLANTAS

Diferentes medios de protección para cultivos delicados

De vital importancia para las plantas son los agentes atmosféricos. Así, la luz, el calor, la electricidad, el aire están íntimamente ligados a la conservación o destrucción de los vegetales.

Una planta puede marchitarse por el exceso de luz que recibe. Es verdad que desenvuelve sus perfumes y sabores y les da admirable verdor, pero endurece el leño y no permite la absorción radical (de sus raíces), en término que sus efectos pueden ser más peligrosos que la sequedad.

En el caso contrario, la carencia excesiva de luz produce clorosis o palidez, o ahilamiento, alargándose demasiado los tallos.

El intenso frío les produce congelación. Conocido es el efecto de las temibles heladas, tanto más perjudiciales cuanto mayor es la claridad del cielo, especialmente al levantarse el sol, hora en que las flores están cubiertas de rocío.

El exceso de abonos produce lesiones externas que se denominan gangrenas o caries húmedas.

No olvidaremos las plantas parásitos que se adhieren a otras matando su vitalidad y extravendo sus jugos.

Mencionaremos por fin los hongos, algunos de los cuales por desarrollarse en el interior de las plantas, se denominan intestinales, que se desarrollan en los terrenos bajos y húmedos.

M

Comercio de las Cooperativas Agrícolas

Consideramos que debe ser colocado en primera fila el servicio de compra y venta de las Cooperativas Agrícolas, cuando éstas, ayudadas por el crédito, operan en los mercados internos y externos. La compra de productos, de materias primas, de maquinarias y elementos de labranza, como la venta de productos primarios y elaborados, justifica plenamente una preocupación especializada de esas Sociedades. El uso de abonos naturales y químicos, la alimentación del ganado, el instrumental agrícola, todo esto que transforma a la pequeña agricultura, hace indispensable la creación de una Sección Comercial en cada Cooperativa bien desarrollada, que divida sus funciones de acuerdo con las operaciones de compra y venta. Las compras y las ventas colectivas contribuyen al fomento de la producción por caminos característicos y particulares, nuevos, muy claros para quien haya tenido y tenga idea de tales doctrinas.

El bajo precio conseguido por la compra en común, asegura la supresión parcial y en veces total del intermediario, la excelente calidad del producto y permite la intervención severa con los proveedores. La fuerza de la organización pone fin a los fraudes descarados, por cuanto la compra, como la venta, se efectúan directamente por la Cooperativa o por intermedio de la Unión Provincial y aún de la Central Comercial de esas Sociedades.

Colocados en la materia, hablaremos brevemente de la aplicación en el terreno mismo de este comercio organico de las Cooperativas:

a).— La Cooperativa debe reunir los pedidos o entregas de sus asociados, proveyendo al total del compromiso y aplicando severas medidas en cualquier atraso o fraude en la calidad o cantidad del producto. En ocasiones la Cooperativa convendrá con un determinado comerciante, corredor o institución mercantil, precios más remunerativos para sus asociados a cambio de un producto dado, asegurándole la totalidad de los pedidos y los pagos a fechas fijadas con antelación. La Cooperativa también debe estar al corriente de las oscilaciones de los mercados, y ante cualquiera circunstancia favorable, efectuar compras importantes, almacenándolas. De allí la necesidad del crédito especial ya concebido para bodegas y otro para adquisiciones rápidas, como igualmente de una organización comercial inmediata en cada Cooperativa, para así contar con un giro de operaciones, cuyas utilidades permitan la satisfacción propia de necesidades de cada Sociedad.

b).— Las compras o ventas por medio de una Central Comercial de las Cooperativas se hacen transmitiendo, la Sociedad a la Central indicada, el total de los pedidos o productos para la venta. La Central Comercial de las Cooperativas vela por la recepción de las mercancías y por su buena calidad, exacta cantidad y formula las reclamaciones que sean menester. La misma Central Comercial se preocupa de los pagos. Los proveedores deben ser encontrados por la Central y ésta facilitar a las Cooperativas la comprobación de la buena calidad y conveniencia general de los productos que necesitan.

J. J. P. B.

PROTECCION DEL ARROZ

Las plantaciones de arroz, lentejas o trigos se doblan o se tumban antes de espigar, ya sea por exceso de humedad, por los vientos, lluvias prolongadas, o exceso de vigor de las plantas. En varios países productores se evita recortando las puntas de las hojas con un cuchillo muy afilado; de este modo se detiene un poco el crecimiento y con él, la precocidad de la planta evitando que caiga. Esta práctica poco conocida de los agricultores, obedece a principios fisiológicos al mantener el equ crecimiento de la obliga a desarrolla de ciertos límites piden tumbarse. L de atar el arroz antes de la siega tumbe y además operación, porque tar la mata entera hacerlo caña por c

CURSO GRATUITO DE APICU

Hoy jueves 8 de octubre, a las 19 horas, el profesor de apicultura, señor Enzo Fantinati, iniciará en la Universidad de Chile un curso gratuito de apicultura, teórico y práctico.

Las clases teóricas se dictarán en las salas de dicha institución, bajo el del Departamento sión Cultural, y prácticas en el co la Quinta Normal sos apiarios de la res.

Las inscripciones todos los días en partamento.

LOS CLARINES

El clarín es una de las flores cuyo cultivo más se ha generalizado, llegando a constituir, en algunos casos, una explotación industrial. Existe una gran cantidad de ejemplares exóticos, y muchos de ellos constituyen ahora primorosas variedades.

Se multiplica por semillas, en suelo o en maceteros, con tierra bien preparada, muy mullida, abonada con estiércol fermentado. Se siembra en líneas de 60 a 70 cms., en surco lleno de 10 a 15 cms. de ancho, en golpes 35-45 cms., con tres a cinco semillas. Cuando la siembra se hace en invierno, conviene resguardar las plantas de las heladas, sin olvidar practicar las limpias necesarias para obtener un buen desarrollo en primavera.

Cuando se trata de grandes cultivos, y obligado por lo débil de sus tallos y zarcillos, se les colocan tutores; muy indicada es en estos casos la poda de la viña, o bien formar un alambrado que permita el crecimiento de las plantas en forma uniforme.

Los primeros riegos se hacen por infiltración, para lo cual se hacen surcos entre las líneas, practicando algunas escardas superficiales para que la tierra quede bien mullida. Los abonos, especialmente el guano fermentado, permiten una floración abundante; en esta forma pueden obtenerse flores de pedúnculos largos, que tienen un mayor valor comercial.

Las variedades sobresalientes son: la grandiflora, color blanco puro, rey Eduardo, Spencer y Unwin, esta última de pétalos ondulados.

ASEGURE SU AÑO
CON UNA SIEMBRA DE
MARAVILLAS
EN SUS TERRENOS DE CHACARERIA
CONTRATO A $ 130 EL QUINTAL METRICO.
FACILITAMOS SEMILLA PAGADERA EN LA COSECHA
CONCEDEMOS CREDITOS AL 5 o/o DE INTERES.
COMITE DE FOMENTO DE OLEAGINOSAS
RAMON NIETO N.o 920. —— OFICINA 466.——TELEFONO N.o 80740
—SANTIAGO—

VIÑATEROS
Tenemos disponible para entrega inmediata:
ALAMBRE GALVANIZADO N.o 14,
APEROS PARA ARAR VIÑAS,
ARADOS Y RASTRAS para viñas,
POSTES y RODRIGONES.
AZUFRE
especial para viñas.
AZUFRADORAS
de espalda, de doble efecto.
importadas.
PIDA PRECIOS Y VEA MUESTRAS, SIN COMPROMISO
Soc. Nacional de Agricultura
TENDERINI 187. —— CASILLA 40-D.
SANTIAGO

"CATERPILLAR"
REG. U. S. PAT OFF
TRACTORES DIESEL
PARA LA AGRICULTURA E INDUSTRIAS

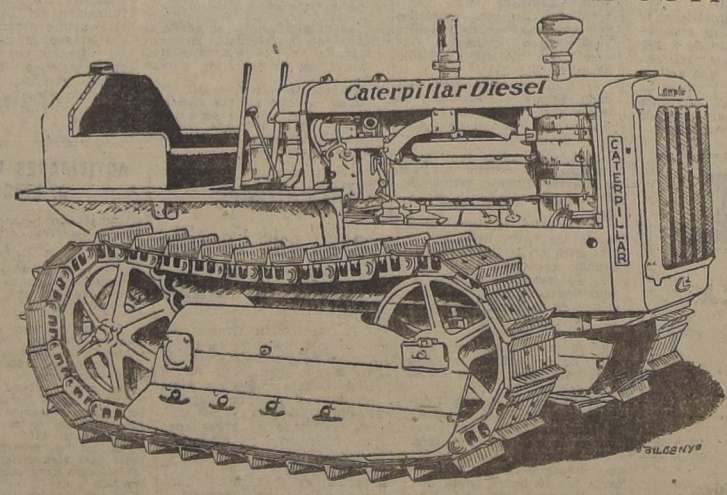

Sin igual en la diversidad de aplicaciones PARA TODA CLASE DE FAENAS
Economía máxima en el consumo de COMBUSTIBLE BARATO y en gastos de mantención
IMPORTADORES EXCLUSIVOS:
GILDEMEISTER y Cía. Ltda.
SANTIAGO VALPARAISO CONCEPCION TEMUCO
"EXPERIENCIA Y CALIDAD"

SALVE SU TRIGO AMARIL
—CON—
SALITRE SODI
entrega inmediata.
No olvide que el 90 por ciento
los suelos son pobres en cal.
EN LOS BARBECHOS DE CHACRAS
TRIGOS APLIQUE
CAL
Leyes garantidas. — Entrega en 10
GUANO ROJO FOSFATO M
FOSFATOS BIFOS
ABONO COMPLETO GERMI
SR. ARBORICULTOR
TRATE SUS PLANTACIONES A TI
Y CON BUENOS PRODUCTOS
BORDELES BASI CUP Musla.
ARSENIATO de Plomo Grassel
Rexform.
ACEITE VOLK con 83 o/o de ac
MOTO - BOMBAS BR
Pequeñas, baratas; pero de gran po
PEDIDOS A:
Sociedad Nac. de Agricul
Tenderini 187. Casi
SANTIAGO

BOLETIN AGRARIO

Entre los parasitos de plantas que aparecen en la época en que se inicia vegetación de los árboles, en los "Pulgones". Hay rentes especies de estos idos, que varian según coloración y algunas otras rencias, pero el medio de batirlos es idéntico.

no de los aspectos más ables de estos insectos es asombroso poder de mul- icación por partogénesis, do la hembra, nacida de huevo, producto de multi- ación sexual, origen, sin esidad de fecundarse, a vos pulgones, ya sea me- nte huevos o directamente sectos vivos. Estos insec- tienen el mismo poder de tiplicación sin necesidad fecundarse, produciéndo- na nueva generación de igual caracteristica. En al- gunas especies este fenómeno se repite aproximadamente durante 16 generaciones des- de la temporada de primave- ra a la de otoño.

En la última generación aparecen individuos machos y hembras alados que tienen la misión de reproducirse sexualmente. La hembra de- posita sus huevos de invierno en la corteza de las ramas, los que darán en la primave- ra próxima origen a otro cielo.

En los climas benignos y cálidos como el de los valles interiores de las provincias del Norte, los pulgones in- vernan al estado adulto en las plantas que conservan la vegetación durante el invier- no.

Plantas huéspedes y daños:— Las plantas más atacadas son el durazno, ciruelo, almen- dros, citrus, rosas, etc. Los daños los produce en las plantas enroscando las ho- jas y atacando las ramillas nuevas en las que fija sus órganos chupadores para alimentarse de la savia. Suele confundirse el ataque de pulgones con el de la "cloca" del durazno y ciruelo, pero se diferencia en que la cloca engruesa y da con- sistencia carnosa y quebra- diza a las hojas, además de una débil coloración rosada, lo que no sucede con los pul- gones.

Control:— Se les combate

TRATAMIENTOS PRIMAVERALES DE SU HUERTO

Control de los "pulgones"

pulverizando con agua de la maceración de tabaco al 10 o|o que se prepara dejan- do remojar durante dos o tres días 10 kilos de polvillo de tabaco en 100 litros de agua, a la que le ha agrega- do 300 gramos de carbonato de soda. Cuando el liquido tiene el aspecto de agua de té, se cuela en una arpillera fina y se le agrega 1 litro de polisúlfuro concentrado a 32.o Baumée. **Si no se le agrega polisúlfuro** se le pue- de agregar 200 gramos de ja- bón. Para apresurar la ob- tención del producto, puede hacerse la maceración en unos 15 a 20 litros de agua calentada a 70.o temperatu- ra aproximada en que em- piaza a volatilizarse la nico- tina. Posteriormente se completan los 100 litros agre gando el agua necesaria.

En lugar del agua de taba- co se emplea el sulfato de nicotina al 40 o|o (Blank Leaf 40) que se venden en el co- mercio. Se recomienda en concentración de 1 litro por 750 litros de agua, pudiéndo- sele agregar jabón, o polisúl- furo igual que para el agua de tabaco.

Las pulverizaciones con aceites minerales emulsiona- bles de verano concentrado del 1 al 1.5 o|o también con- trolan con eficacia los pul- gones. Estos aceites son pro- ductos especiales que se ven- den en el comercio del ramo.

Antes de pulverizar deben cortarse y quemarse los ex- tremos de las ramillas que se presentan como un mazo de hojas encarrujadas donde el liquido no penetra.

Las pulverizaciones inver- nales con aceites emulsiona- bles al 2.5 ó 3 o|o destruyen junto con las conchuelas, gran cantidad de los huevos invernales de los pulgones.

Si desea hacer cualquier consulta relacionada con sanidad de las plantas, diri- jase al Departamento de Sa- nidad Vegetal del Ministerio de Agricultura. Casilla 4647. Teléfono 92064, Quinta Nor- mal, Santiago, o a sus Ins- pecciones en Provincias don- de se le atenderá sin ningún costo.

GUSTAVO SERAVIA I.
Ingeniero Agrónomo Ayu- dante del Departamento de Sanidad Vegetal
Septiembre, de 1940.

CONTROL DE POSTURAS
El nido trampa

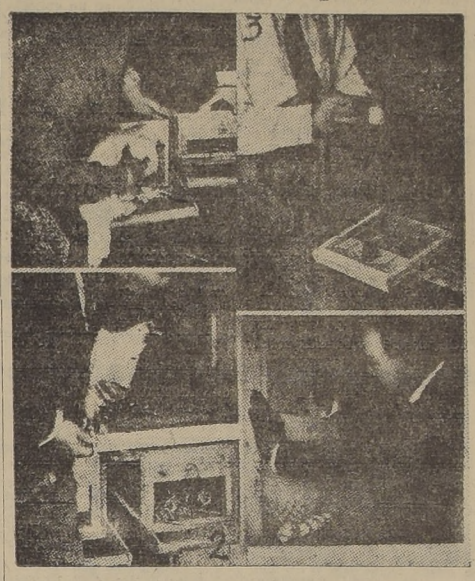

1. Sacando del nido la ponedora luego de haber puesto.
2. Revisando las cifras inscritas en su anillo.
3. Anotando indicaciones sobre el huevo.
4. Inscribiendo el huevo en vista del número de la gallina, sobre la hoja que controla la postura.

CONSULTORIO AGRICOLA DE "LA NACION"

Respuesta al señor Abel Mo- nardes.— Osorno.

Cuando el perro está por cum- plir los cinco meses de edad, es oportuno vacunarlo contra la rabia, como medida preventiva.

Respuesta a Jack.— Casablan- ca.

Un excelente medio para com- batir las hormigas consiste en esparcir en los sitios que ellas frecuentan, azúcar mezclada con bórax pulverizado. Para destruir sus nidos, se riega petróleo sobre ellos o cal viva, sobre la que se vierte agua.

Respuesta al señor Francisco Paez.— V. del Mar.

La dermatosis, o moho blanco, en los peces, es provocada por unos hongos de color blancuzco que se desarrollan sobre heridas, llegando a cobijarse en sus bran- quias. Esta enfermedad se com- bate sometiendo los ejemplares afectados a uno o dos baños diarios en agua salada, 30 gra. de sal por litro de agua.

Para prevenir el desarrollo de estos hongos, es necesario mante- ner muy limpia el agua del acuario, y separar las especies peleadoras que puedan lastimar a los demás peces.

Respuesta a la señora Elena Ruiz de P.— Cisterna.

Los huevos pueden conservarse en una solución de vidrio soluble que se vende bajo el nombre de silicato de potasio, y que se ob- tiene en las droguerías en for- ma de jarabe. Este líquido se mezcla con nueve partes de agua hervida usando para ello una vasija de greda, o galvanizada. Luego se colocan en el líquido huevos frescos, limpios, sin grietas, infe- cundos, tratando que queden cubiertos por el líquido unas dos pulgadas. Los recipientes se guardan bien cerrados.

Para utilizarlos se sacan y la- van a fin de quitarles las mate- rias de conservación que van adheridas.

Respuesta a la señorita Inés Rojas.

La flor más grande del mundo se encuentra en el jardín botá- nico de Bronx, ciudad de Nueva York. Es una planta exótica su- mamente rara, fué llevada desde Sumatra, donde se la conoce con el nombre de "krubi", pero su nombre científico es "amorfófa- lo". (Amor phophallus titanum). Crece hasta 1.20 de altura.

Respuesta al señor Antonio Reñasco.— Lontue.

Para curar las heridas que se hacen los animales con el roce de los alambrados de púa, se la- va la parte hinchada con agua y jabón; se coloca luego un po- co de alcohol friccionando sua- vamente, se deja evaporar al al- cohol y aplica en seguida una solución compuesta de 60 gramos de esencia de trementina, 40 de alcohol alcanforado y 20 de amo- niaco. Con esta mezcla se fricciona fuerte, repitiendo la cura a las seis horas.

Respuesta al señor Jaime Due- ñas.— Rengo.

La liebre belga debe criarse en una jaula grande holgada, que no esté expuesta al sol, lo que le echaría a perder la piel, libre de humedad y corrientes de aire.

Para el conejo belier inglés se necesita una temperatura de 15o. condición indispensable para que se desarrollen bien sus caracte- rísticas orejas.

Respuesta al señor Juan R quelme.— Renaico.

Los cerdos podrán hacerse en trar nuevamente en cria inm diatamente después del deste de los lechones, cuando éstos tienen dos a tres meses de edad Para ello es conveniente mante- ner las hembras en buen es- tado.

Respuesta al Sr. Napho Leign- ton.— San Vicente.

La pasteurización de los vinos destruye los fermentos que hay en ellos, evita las enfermedades y asegura su conservación y bue- na elaboración. Para los vinos normales de 11 a 12.5 grados de alcohol, la temperatura de pas- teurización es de 65 grados. Los vinos delgados de poca gradua- ción alcohólica se pasteurizan a temperaturas más altas: 70 y 75 grados.

Buenas Semillas para sus Chacras

producidas por nuestra Estación Experi- mental, seleccionadas y escogidas a mano en nuestro establecimiento:

MAIZ EUREKA E. E.
Gran rendimiento para ensilaje.

MAIZ MINNESOTA.
Hijo de semilla importada de EE. UU.

MAIZ CUARENTON.
Precoz, grano chico, hijo de semilla importa- da de Argentina.

MAIZ CAMELIA.
Muy precoz; excelente calidad.

FREJOLES.
Diversas variedades para exportación, consu- mo interno, granados y cosecha.—Escogidos a mano.

GARBANZOS.
Grandes, crespos.

Haga con oportunidad sus pedidos a

Sociedad Nacional de Agricultura
Teatinos 187. — Casilla 40-D.

MADERAS HERNANDEZ
SOCIEDAD ANONIMA
Productores y Distribuidores
OFRECEMOS:
PINO ARAUCARIA DE 12 HASTA 24' DE LARGO
BARRACAS EN SANTIAGO
"EL SOL", Av. Bernardo O'Higgins 2843
"LA NACION", Exposición N.o 1316

SEÑOR GANADERO:
EVITE LA MORTANDAD EN SUS ANIMALES
EMPLEE VACUNAS DE CALIDAD
EN ESTA EPOCA UD. DEBE VACUNAR CONTRA EL
CARBUNCLO BACTERIDIANO (Picada)
LA VACUNA
I V N
está considerada como la vacuna ideal para Chile
POR SU EFICACIA,
POR SU SENCILLEZ,
POR SU INNOCUIDAD,
POR SU ECONOMIA
comprobada en millones de animales vacunados.
INSTITUTO BIOLOGICO "E. MATTE"
SOCIEDAD NACIONAL DE AGRICULTURA
Casilla 40-D. — Santiago

BOX

...n homenaje del box amateur recibirá el sábado el Círculo de ...ronistas Deportivos

ASOCIACION DE BOX DE SANTIAGO ...EDICA LA MAS IMPORTANTE DE LAS REUNIONES DEL CAMPEO- NATO DE AFICIONADOS

...eve peleas entre seleccionados y novicios del presente año

...E FESTIVAL TENDRA LUGAR EN EL RING DEL ESTADIO CHILE

...lantes proporciones al- rá la reunión pugilística ...sado mañana, en el ring Estadio Chile, la que la ...ción de Box de Santiago rá en honor del Círculo ...onistas Deportivos.

...trata de un festival de importancia, ya que el ...ma comprende nueve ...en las categorías del ...o al pesado, en la que ...endrán los seleccionados ...esente año, con los cam- ...de novicios.

...to entre los selecciona- ...uyos nombres no nos es ...dar por haber termina- do anoche la selección, como entre los novicios, figuran ex- ponentes de primer orden y es- tamos ciertos que el programa que se confeccionará revestirá caracteres poco comunes.

LOS SELECCIONADOS

El hecho de que en la final de anoche intervinieran ele- mentos de la talla de Fernando López, Enrique Becerra, Juan Sánchez, Vicente Cuevas, Ser- gio Cajas, Mario García, Her- nán Sánchez, Segundo Bravo; Juan Durban, Emilio Espinoza, Hernán Román, etc., sea cua- les fueren los vencedores, el equipo será de valor, pues to- dos estos representan lo de mayor valor en el box amateur veterano.

LOS NOVICIOS

El equipo de novicios del presente año representa valores individuales de extraordinario poderío en el box amateur.

Aladino Remis, en el peso ga- llo; Manuel Remis, en el li- viano; Mario Torres, en el plu- ma; Arturo Estévez, en el medio mediano; José Peroiti y otros, en el mosca, y otros que no vale la pena citar en esta opor- tunidad son los más sobresa- lientes elementos del equipo de novicios de 1940, y que al enfrentarse a los seleccionados nos darán la medida exacta del progreso de nuestro boxeo amateur.

Estamos pues en situación de anticipar a los aficionados, que la velada del sábado próximo en el ring del Estadio Chile, alcanzará la importancia de un festival extraordinario, el que se verá concurrido no sólo por la cantidad abundante de público que atraerá el progra- ma, sino, que por personalida- des que han sido invitadas, así como por los componentes del Círculo de Cronistas Deporti- vos que recibe así un nuevo y merecido homenaje por su la- bor en pro de la cultura física del país.

LAS ENTRADAS

Las entradas para la gran reunión del sábado próximo se han fijado en $ 25 el ringside, $ 15 las demás filas; $ 8 las plateas, y $ 3 la galería.

Las entradas numeradas pue den ya reservarse en la Aso. ciación de Box, Enrique Mac Iver 464, teléfono 84311, o en el Estadio Chile.

El sábado próximo estarán las entradas a disposición de los interesados desde las diez de la mañana en Enrique Mac Iver 464.

Campeonato de Veteranos de la Asociación Tranviaria

El sábado se efectuará la rueda final de este torneo

Enorme interés ha despertado la competencia por el torneo de veteranos que, con tanto éxito viene realizando la Asociación Tranviaria de Box. Las numerosas ruedas que ya se han efectuado alcanzaron un interés técnico singular, de- mostrando los amateurs tran- viarios poseer condiciones ex- celentes para este deporte.

La rueda semifinal se efec- tuará el sábado próximo, a las 21.30 horas, en el ring de la Asociación.

Los aficionados que inter- vienen en esta oportunidad tie nen méritos más que suficien- tes para ofrecer peleas llenas de colorido y emoción y al ate- nernos al fuerte entrenamien- to que han seguido en este úl- timo tiempo, podemos pronos- ticar que habrá combates du- ros y reñidos.

La Dirigente Tranviaria, nos ha pedido hacer presente a los pugilistas que intervienen en la rueda del sábado, que deben presentarse mañana viernes 4, a las 19.15 horas, en el local de la Federación de Box de Chile, para cumplir con el exa men médico y pesaje regla- mentarios. La inasistencia será penada con diez pesos por ca- da peleador.

Están citados: Humberto García, Luis Osses, Hernán Pa- vez, Humberto Hormazábal, Ra miro Sepúlveda, Clinaco Fer- nández, Humberto Salazar, Or- lando Saavedra, Luis Vargas; Luis Velásquez, Luis Leiva, Ig- nacio Zúñiga, Oscar Madariaga, Armando Segovia, Luis Herre- ra y Germán Salazar.

EL BADMINTON B. C. ESTA DE DUELO

TRAGICAMENTE MURIO EL AFI- CIONADO ALBERTO MORALES

Trágicamente falleció el mar- tes, Alberto Morales, "El Pajari- to", aficionado del Badminton B. C., en defensa de cuyos colores había desarrollado una brillante campaña.

Morales muere a los diez y nue ve años, cuando contaba con ca torce peleas manteniendo su cali dad de invicto, lo que lo hacia destacarse como un promisor ele mento en su categoría.

Los funerales del aficionado Morales se efectuarán hoy a las 15 horas, partiendo el cortejo des de el local del Badminton B. C. calle Eucaliptus 530.

Con motivo del fallecimiento de Morales, la directiva del Bad minton acordó, en señal de due lo, suspender la velada que esta- ba anunciada para hoy en la no- che.

MAÑANA EN EL FERROVIARIO

ACTUARAN LOS DEL UNIVER- SO B. C.

Damos a continuación el pro- grama completo que se efectuará mañana en el ring de la calle Exposición a las 21.30 horas entre los mejores elementos del Ferro- viario Jorge Guerra y los del Uni- verso B. C.

Hernán Gómez, Ferroviario, vs. Marco Sagua, Universo.

Carlos Peña, Ferroviario, vs. Antonio Pizarro, Universo.

Manuel Campos, Ferroviario, vs. Darío Domínguez, Universo.

Carlos Miranda, Ferroviario, vs. Teófilo Gómez, Universo.

Octavio Geldrey, Ferroviario, vs. Alberto Soto, Universo.

Enrique Muñoz, Ferroviario, vs. Juan Garrio, Universo.

Semifondo a 4 rounds: Juan Valenzuela, Ferroviario, vs. Ma- nuel Ramírez, Universo.

Match de fondo a 5 rounds: Se- rafín Ríos, Ferroviario, vs. Rami- ro Ortiz, Universo.

...ASOC. DE SAN BERNARDO

Campeonato de Veteranos

Con entusiasmo continúa de- sarrollándose el Campeonato de Veteranos, organizado por la Asociación de Box de San Ber- nardo.

El sábado próximo se efec- tuará la rueda final de esta competencia, a las 21.30 horas en el ring del Racha B. C.

El pesaje y examen médico se efectuarán hoy en la Secre- taría de la Asociación, situada en la Gran Avenida N.o 6035.

El programa es el siguiente:

Preliminares:

Carlos Díaz, (SM), v. Mario Labra (R).

Tito Pardo, (R), v. Sergio Díaz, (SM).

Categoría Mosca:

Floridor Nacarate, (R), v. Manuel Reyes, (PM).

Categoría Gallo:

Sergio Cordero, (SM), v. Fer nando Lara, (AG).

Categoría Liviano:

Rosamel Cerda, (SM), v. Enri- que Figueroa, (PM).

Categoría Mediano:

Orlando Yáñez, (R), v Car- los Cerda (SM).

Categoría Pesado:

Roberto Soto, (R), v. Manuel Tapia (PM).

En la Secretaría de la Aso- ciación se cita a los siguientes aficionados:

Manuel Tapia, Eduardo Her- nández, José Meneses y Enri- que Ramírez. La no asistencia será motivo suficiente para ser eliminados del Campeonato de Veteranos.

MAÑANA "LUISA FERNANDA", EN EL MUNICIPAL

"Luisa Fernanda" la obra máxima del compositor español, Moreno Torroba, y que ha constituido el mayor de los éxitos ultimamente en Buenos Aires será estrenada en la función nocturna de mañana, por la Compañía Velasco, interviniendo en ella las principales figuras del elenco. "Luisa Fernanda" fué dada a conocer entre nosotros, por la Compañía de Luis Calvo, en el propio Teatro Municipal hace un par de años siendo clamorosamente acogida por el público.

La acción de "Luisa Fernanda", se desarrolla en España, el año 1869, y su trama, debida a la pluma fecunda de Federico Romero y Fernández Shaw, tiene una gracia ineludible, sin que falte por ello, la parte romántica y sentimental.

La música de "Luisa Fernanda", es de una belleza poco común y se puede decir que algunos de sus trozos, como el número de "Las sombrillas", son verdaderas joyas en su género.

Tendrán los roles de responsabilidad en esta obra Felisa Herrero, Maricarmen, Laura Blasco, Antonio Vela, el baritono colombiano Jorge Sicard, que debuta en esta oportunidad y del cual tenemos óptimas referencias; los primeros actores Andrés Barreta y Carlos Casaravilla, y el tenor cómico Pedrín Fernández secundados eficientemente por Nemesio Campos, Musso, Anita Grau, etc.

ESTA NOCHE BENEFICIO DE GUILLERMO GUTIERREZ EN EL TEATRO BAQUEDANO

Esta noche, a las 22 horas, se efectuará en el Teatro Baquedano el festival de beneficio a Guillermo Gutiérrez, en el cual participarán los más consagrados valores artísticos de esta capital.

Como es del conocimiento público, Guillermo Gutiérrez, que goza en la actualidad de merecido prestigio como uno de los mejores estilistas chilenos, sufrió un accidente durante un festival realizado el mes pasado en el Teatro Caupolicán, resultando con una pierna y una mano fracturados, encontrándose actualmente hospitalizado en la Posta Central de la Asistencia Pública.

El programa que se presentará esta noche en la sala del Baquedano será de interés, ya que participarán en él los más destacados artistas del cine, la radio y el teatro nacionales, entre ellos: Venturita López Pirís, Ruth González, Celeste Grifó, Mara Rambowa, Helia Grandón, Eglantina Sour, Ester Soré, hermanas Loyola, Cora Reyes, Rose Dahl, Derlinda Araya, Lucho Rojas Gallardo, Lucho Rojas Müller (Monicaco), Nino Lardi, Bernardo Lacasia, Rolando Calcedo, Gabriel Guzmán, Orquesta Saint-Lorenz, Orquesta Buddy Day, Orquesta Típica Mario Galucci, Orquesta Los Cosacos del Kremlin, Los Queretanos, Los Huastecos del Sur, Conjunto Gómez, Gullo, Pereyra, Dúo Reyes-Silva, Conjunto Los Bohemios y Los Huasos de Chincolco.

La dirección artística de este festival está a cargo del conocido compositor Donato Román Heitmann.

INFORMACIONES DE HOLLYWOOD

La agricultura está dando buen resultado en cinelandia, según la opinión de las famosas estrellas que se han dedicado a cultivar la tierra. Un sorprendente número de ellas está produciendo excelentes cosechas.

Myrna Loy, anualmente vende una gran cantidad de limones, fruta cuyo precio es muy bueno este año Spencer Tracy cosecha albaricoques y duraznos. Gary Cooper tiene una granja que está pagando a plazos y Leo Carrillo y Andy Levine, poseen ambos haciendas de ganado.

El maíz indiano que coseche el veterano actor Lionel Barrymore, es el mejor, dicen, que se produce en el Sur de California. Nelson Eddy, tiene también un maizal para el cual Jeanette Mac-Donald está haciendo un espantapájaros. Harry Carey tiene algunas hectáreas sembradas de trigo, y Robert Taylor vende una gran cantidad de alfalfa, anualmente. Robert Young se dedica a la crianza de caballos, y Mickey Rooney a la de pollos. Hasta la bella Heddy Lamar dedica parte de su tiempo a recolectar docenas de huevos diariamente, los que estampa con el nombre de su granja.

Clark Gable pronto será el campeón de los agricultores entre las estrellas de la pantalla. En la actualidad tiene noventa variedades de árboles frutales en su finca, y está próximo a cerrar la compra de una hacienda de 320 hado cerca del pueblo de Holbrook, en el Estado de Arizona donde proyecta pasar los meses de septiembre, octubre y noviembre todos los años.

Jeanette MacDonald quebrantará otra regla de la moda femenina. En la película "Los Novios", usó un traje color rosa a pesar de que los expertos siempre han opinado que las pelirrojas no deben usar ese color. Ahora, en "Bittersweet", una producción "technicolor", lucirá una preciosa combinación de morado y cereza otro tabú para las jóvenes pelirrojas desde hace muchos años.

Joe E. Brown es el último entre los actores comicos que proyecta regresar al teatro en Broadway. Este otoño, Brown aparecerá en la nueva edición de "Ziegfeld Follies", la cual será su primera obra teatral en Nueva York desde que trabajó en "Twinkle, Twinkle", hace ya catorce años. Groucho Marx no piensa volver a las tablas, pero es co-autor de una comedia musical que será presentada en Broadway, a principios del próximo año.

Por primera vez durante su carrera cinematográfica, Katharine Hepburn, hará en la película "The Philadelphia Story" algo que siempre ha cultivado: usar traje de baño. La prueba que se le hizo, demostró que Katharine está un poco más rica en curvas. Parece en efecto, que ha aumentado cinco kilos, gracias a la gran cantidad de leche que está tomando a diario desde hace algunos meses.

Hoy día los guiones cinematográficos son verdaderas obras literarias, completos hasta en los más mínimos detalles, y por lo general, tan largos como una novela. Harold Lloyd ha sacado del olvido algunos de sus primeros guiones, del tiempo en que la comedia era "cosa que se hacía sin preparación alguna". "Grandma Boy", que produjo dos millones de dólares fué escrito en el respaldo de dos sobres. "The Freshman", cuyo producto total ascendió a tres millones de dólares, solamente tenía página y media.

El trabajo de Rose Carter profesora de Judy Garland, por cuatro años, terminó tan pronto como la joven estrella obtuvo su grado superior. La pasada primavera, Miss Carter está escribiendo un libro sobre los episodios y lances que tuvo como profesora de la estrella juvenil y de sus amigos.

"EL CIELO Y TU"

Bette Davis y Charles Boyer, en una escena de la gran producción "El Cielo y Tú" que, después de una première presentada en el Real, hace algunos días atrás, será estrenada pronto en las pantallas de los teatros Santiago, Real y Baquedano. Esta película, de la cual hicimos nuestro comentario en su oportunidad, está inspirada en un episodio histórico-social ocurrido en la Francia del siglo XIX.—Esta producción debe colocarse entre las más artísticas exhibidas en la actual temporada

"LA BOLA DE PLATA", PROXIMO ESTRENO DE CORDOBA

La Compañía Córdoba Leguía anuncia para el sábado un éstreno de importancia en la temporada. Responderá la graciosa comedia de los celebrados autores españoles Antonio Quintero y Pascual Guillén, intitulada "La Bola de Plata", obra que ha tenido señalados triunfos en todos los escenarios donde ha sido presentada.

Basada en un asunto de alta comicidad, esta comedia está hecha con maestría, con gran ingenio, y lleva en todas sus escenas la espiritualidad que saben poner en sus composiciones sus difundidos autores. El conjunto de Córdoba la prepara con esmero y, seguramente, agregará un triunfo más con su presentación del sábado.

"ME CASO CON LA QUINTRALA" SE REPITE HOY EN EL IMPERIO

La mejor demostración de que la obra de Gabriel Sanhueza, "Me caso con la Quintrala", ha sido recibido con regocijo por el público, es que aún no ha sido quitada del cartel del Imperio, desde su estreno, hace ya más de quince días, y que ha cumplido sus bodas de plata.

Esta graciosa obra nacional ofrece, además, la ocasión para que el conjunto de anote un acierto de especial relieve a la media, que todos numeroso público la calle Estado, con aplaude con entusiasmo pieza y a sus int

Hoy, en ambas repite la obra.

LA CIA. VELASCO DA HOY "VIUDA ALEGRE"

Hoy, en función vermouth, la Compañía Velasco, que viene realizando una brillante temporada en el escenario del Municipal, presenta la popular y hermosa opereta de Lehar, "La viuda alegre", que tantos admiradores tiene en nuestro público, y que este conjunto interpreta con lujo de detalles.

En esta opereta tiene actuación destacada la vedette Maricarmen, artista que, por sus excepcionales condiciones, se ha ganado todas las simpatías del público. Junto a ella, interpretan roles de importancia Carlos Casaravilla, Zucchi, nio Vela, Pedrín

En la noche no

A propósito de la Compañía Velasco ha recibido diversas cartas del público, se den operetas gusto general, como sa del Ball Tabarin, cesa de las Canas de Luxemburgo" otras de este estilo se ven anunciadas.

Hacemos traslado pedidos a la Empresa.

Circo Fischer de Fieras

En la calle Bandera esquina General Mackenna, sigue funcionando con bastante concurrencia el circo Fischer, que ahora está en la temporada de actuación en el trico local, donde hoy una función programa en el parte todos los artistas ponen su elenco.

Para el viernes noche, el Circo anunciando una ordinaria que se y beneficio del San Brown.

INDUSTRIAS Y COMERCIO

El Mercado de Valores

Muy importante en valores industriales se presentó el movimiento del mercado durante el día de ayer.

Los precios se mostraron de franca alza, sobre todo en Vapores, que de 109 subió hasta 115.

El detalle de las operaciones del día, que se publica a continuación, da una idea de interés del mercado para estas inversiones.

En mineros el movimiento fué muy reducido; en Bancos se transaron 440 Chile; 300 Osorno y 15 Italiano, y en Ganaderos: 50 Tierra del Fuego, a 253.

El total de lo vendido en bonos fué de 533.000 nominales, y el número de acciones negociadas fué 54.182.

El cierre acusó 19 alzas contra 11 bajas.

OPERACIONES EFECTUADAS AYER

PRIMERA RUEDA

20000 Caja 6-3/4, 71 3/4; 86000 Caja 6-3/4, 71 1/2; 20000 Caja 6-3/4, 71 3/8; 40000 Hipot. 6-1, 72 1/2; 1000 D. Interna 7-1, 75; 15000 Pavimentac., OD. 7-1, 73; 13000 Pavimentac., 7-1, 73; 25 Bco. Chile, 255; 65 Gas Santiago, 62; 100 Mademsa, 23; 3500 Uniformes, Oct. 10, 20 3/4; 1500 Vidrios Planos, Oct. 24, 24; 500 Fiap, Oct. 24, 27; 200 Cervezas, Oct. 24, 94; 200 Cervezas, Oct. 24, 94 1/2; 230 Cervezas, 94 1/2; 1100 Cervezas, Oct. 24, 95; 250 Cervezas, Oct. 10, 95; 100 Cervezas, Oct. 24, 95 1/2; 600 Cervezas, Oct. 24, 95; 400 Vapores, Oct. 24, 111 1/2; 4400 Vapores, Oct. 24, 113; 200 Vapores, Oct. 10, 114; 2300 Vapores, Oct. 24, 114; 300 Vapores, Oct. 24, 113; 400 Vapores, Oct. 24, 112 1/2; 100 Vapores, Oct. 10, 112; 2600 Vapores, Oct. 24, 112; 500 Punitaqui, 21 3/4.

FUERA DE RUEDA HASTA LAS 12 HORAS

18000 Hipot. 6-1, 72 1/2; 10000 D. Interna 7-1, 75; 300 Copec, 19; 900 Copec, Oct. 24, 19 1/8; 300 Cervezas, Oct. 24, 95; 1300 Vidrios Planos, Oct. 24, 24; 200 C. Melón N. E., Oct. 24, 75 1/2; 2000 Uniformes, Oct. 10, 20 3/4; 500 Uniformes, Oct. 24, 20 7/8; 400 Uniformes, Oct. 24, 21; 300 Vapores, Oct. 10, 112; 100 Vapores, Oct. 10, 112; 200 Vapores, Oct. 24, 112; 500 Vapores, Oct. 24, 112.

SEGUNDA RUEDA

1000 Caja 6-3/4, 71 1/4; 44000 Hip. Ch. 6-1, 72 1/4; 25000 Hip. Ch. 6-1, 72; 29000 Garantía F. 7-1, 72 1/4; 415 Bco. Chile, 253; 15 Bco. Italiano N. E., 126; 500 Elect. Indus., 34 1/2; 350 Catres, 50; 30 T. del Fuego, 253; 400 Cristales, 27 1/2; 100 Cristales, Oct. 24, 27 3/4; 400 C. Melón, 100; 40 Sacos, OD., 39; 1510 Cartones, 75; 1000 Plan, 27 1/2; 300 Cervezas, Oct. 10, 95; 1100 Cervezas, Oct. 24, 95; 50 Cervezas, 95; 300 Uniformes, Oct. 24, 21; 300 Ref. Viña, Oct. 24, 86; 300 Vapores, Oct. 10, 113; 300 Vapores, 113 1/2; 200 Vapores, Oct. 10, 114; 3200 Vapores, Oct. 24, 114; 2000 Bellavista, Oct. 10, 11 5/8; 1000 Punitaqui, 21 3/4; 800 Cerro Grande, Oct. 10, 19 3/8; 200 Oruro, Oct. 24, 160; 15 Ch. Tejidos, Remate, 55; 10 Sacos, Remate, 39 1/2; 80 Lamiflín, Remate, 24 7/8; 16 Tej. Salto, Remate, 26; 5 Stade Francais, Remate, 80 1/2; 5 Stade Francais, Remate, 80.

FUERA DE RUEDA HASTA LAS 16.30 HORAS

100 Mecánica, 121 Px. OD.; 100 Uniformes, 21 M.; 100 Vapores, 114 1/2 Px.; 100 Vapores, 115 M.; 600 Vapores, 115 Px.; 200 Paños Tomé, 39 M.; 200 Disputada, 31 1/8 Px.; 200 Patiño, 240; 200 Oruro, 161 Px.

TERCERA RUEDA

144000 Caja 6-3/4, 72 1/4; 40000 Caja 6-3/4, 71; 35000 Paviment., 73 1/4; 300 Bco. Osorno, 160; 35 Gas, 62 1/2; 1600 Cartones, 25; 516 Renta Urbana, 170; 200 Renta Urbana, 170 OD.; 2100 Vapores, 114 M.; 1080 Vapores, 115 Px.; 1000 Fiap, 27 3/4 Px.; 150 Catres, 50; 100 Oruros, 161 Px.; 200 Patiño, 241 Px.; 100 Patiño, 242 Px.; 200 Lota, 34 1/2; 600 Schwager, 76 1/2 Px.

OPERACIONES EN VALPARAISO

PRIMERA RUEDA

11000 Hipot. Valpo. 6-1, 73 3/4; 14000 Hipot. Valpo. 6-1, 73 1/2; 300 Cervezas, Oct. 24, 95; 100 Cervezas, OD., Oct. 10, 94; 700 Cervezas, Oct. 24, 94 1/2; 90 Cervezas, 94; 750 Cervezas, Oct. 10, 94 1/2; 100 Cervezas, Oct. 24, 95; 100 Pta. Lobos, Oct. 24, 88 3/4; 200 Pta. Lobos, Oct. 10, 88 1/2; 700 Pta. Lobos, Oct. 10, 89; 1700 Pta. Lobos, Oct. 10, 90; 500 Pta. Lobos, Oct. 24, 90; 800 Pta. Lobos, Oct. 24, 89; 50 Consol. Gls., 54; 400 Consol. Grls., Oct. 10, 53; 300 Fiap, Oct. 24, 27 3/4; 100 Vapores, Oct. 24, 113; 300 Vapores, Oct. 24, 113; 100 Vapores, Oct. 24, 111 1/2; 300 Vapores, Oct. 24, 111; 37 Tabacos, 116; 300 Tabacos, Oct. 24, 114 1/2; 200 Tabacos, Oct. 10, 114; 200 Vidrios Planos, Oct. 10, 24 1/8; 500 Vidrios Planos, Oct. 24, 24; 1000 Copec, Oct. 24, 19; 700 Copec, Oct. 24, 19; 200 Copec, Oct. 24, 19 1/8; 100 C. Melón N. E., Oct. 10, 75 1/2; 100 Ref. Viña, 85 1/2; 10 Ref. Viña, 85; 200 Lota, 34 1/2; 332 Cartones, 25.

SEGUNDA RUEDA

10000 D. Interna 7-1, 75; 50 T. del Fuego, OD., 238; 50 Cervezas, 95; 100 Huasillos, 1 3/4; 500 Marga Marga, 2; 200 Catres, 50; 300 C. Melón N. E., 75 1/2; 500 Pta. Lobos, Oct. 24, 89; 800 Cervezas, Oct. 10, 94 1/2; 500 Cervezas, Oct. 24, 94 1/2; 400 Cervezas, Oct. 10, 94; 100 Vapores, Oct. 24, 113; 100 Vapores, 113 1/2; 400 Vapores, Oct. 24, 114; 100 Vapores, Oct. 24, 113 1/2.

Diferencias de precios con relación a los del día anterior

De 30 títulos, subieron 19 y bajaron 11

SUBIERON

Bonos

Garantía, de 72 a 72 1/4.
Pavimentación, de 73 a 73 1/4.

Bancos

Osorno, de 158 a 160.

Ganaderas

Gente Grande, de 127 a 128.
T. del Fuego, de 250 a 255.

Mineras

Cerro Grande, de 19 1/2 a 19 3/8.
Disputadas, de 30 1/4 a 31.
Oruros, de 160 a 161.
Patiño, de 235 a 242.
Punitaqui, de 21 3/4 a 22 1/8.

Industriales

Cervecerías, de 95 a 95.
Copec, de 19 a 19 1/2.
Fiap, de 27 a 27 3/4.
Lecheras Granero, de 30 a 35.
Paños Tomé, de 38 7/8 a 39.
Pap. y Cartones, de 35 a 35 1/4.
Punta Lobos, de 85 a 89.
Vapores, de 109 a 115.
Tabacos, de 114 a 114 1/2.

BAJARON

Bonos

Caja 6-3/4, de 72 a 71.
Hip. 6-1, de 73 a 72.
Hip. Valp. 6-1, de 74 a 73 1/2.

Mineras

Bellavista, de 11 3/4 a 11 5/8.
Espino, de 1 a 0.90.
Higueras, de 0.30 a 0.15.

Industriales

Catres, de 50 3/4 a 50.
Crisalerías, de 28 a 27 3/4.
Mademsa, de 23 a 22 1/2.
Austral Elect., de 16 1/2 a 16.
C. Melón, N. E., de 75 1/2 a 75.

Precios de cierre de los valores cotizados en el mercado de ayer

BONOS

D. Interna, 75 c.
Garantía, 72 1/4 c.
Paviment. 7-1, 73 1/4 v.
Caja 6-3/4, 71 v.
Hip. 6-1, 72 v.
Valp. 6-1, 73 1/2 tV
Debentures £ 54 v.

BANCOS

Central, 1550 v.
Chile, 255 c.
Osorno, 160 v.
Talca, 119 v.

MINERAS

Amigos, 2 1/4 v.
Bellavista, 11 5/8 t.
Carmen, 0.60 v.
Cerro Grande, 19 3/8 cp.
Chañaral, 4 1/2 c.
Disputada, 31 cp.
Gallecuillos, 3 v.
Higuera, 0.15 v.
Lebu, 0.30 v.
Lota, 34 1/2 cc.
Marga Marga, 2 tV.
Oruro, 161 vp.
Patiño, 242 vp.
Punitaqui, 22 1/8 cp.
Schwager, 76 1/2 vp.
Tocopilla, 26 1/2 tm.

GANADERAS

Aysen, 95 vc.
Gente Grandes, 128 cp.
Rupanco, 40 1/2 cp.
T. del Fuego, 255 cc.

INDUSTRIALES

Austral, 16 vc.
Catres, 50 tc.
C. Melón, 100 tc.
C. Melón N. E., 75 tp.
Cerveza, 95 vp.
Cristales, 27 3/4 tp.
Copec, 19 1/2 cp.
Elect. Ind., 34 1/2 cp.
Fiap, 27 3/4 tp.
Gas Santiago, 62 1/2 v.

Informaciones comerciales e industriales del exterior

BOLSA DE VALORES

NUEVA YORK, 2. — U(P).— En la Bolsa de Valores, las acciones cerraron de alza y con un movimiento moderadamente activo. Los bonos, incluso los del Gobierno de Estados Unidos, cerraron irregularmente de alza. Se vendieron en total 770 mil acciones.

La libra esterlina cerró a 4.0325 dólares.

Los granos cerraron de baja.

El caucho al contado cerró a 19.62.

El algodón cerró desde una baja de 1 punto hasta un alza de 2 puntos. El movimiento estuvo flojo, y durante la sesión no se registró ningún cambio apreciable en las cotizaciones. Al contado, cerró a 9.91 y para entregas en octubre a 9.56.

El azúcar cerró con alzas de 1 a 2 puntos. Compras con fines de especulación alentadas por la creencia de que se aprobará pronto la legislación que amplia el plazo de las actuales cuotas hasta fines de 1941, motivaron las moderadas alzas en el precio del azúcar.

NUEVA YORK, 2. — (UP).— La Bolsa de Valores, a las 14 horas estaba irregular y su movimiento era tranquilo. Acciones y bonos abrieron hoy firmes y tranquilos.

El algodón para entregas inmediatas abrió sostenido y a 9.50 centavos por libra para las entregas a fecha en octubre.

La libra esterlina abrió a 4.04 dólares nominal.

ACCIONES Y BONOS

NUEVA YORK, 2. (U. P.) — Los valores que se mencionan a continuación se cotizaron a los siguientes precios:

Allied Chemical, 169; American Can, 100 7/8; American Foreign Power, no se cotizó; American Metals, 15 5/8; American Radiator, 7 5/8; American Smelting, 42 5/8; American Tel. y Tel., 163 1/2; American Tobacco, 77 1/4; American Woolen, 9 3/4; Anaconda Copper, 23 1/8; Andes Copper, no se cotizó; Armour Delaware Pref., no se cotizó; Armour III (A), 4 7/8; Armour III (Prior P.), 48 1/2; Atlas Corporation, 7 1/4; Bendix Aviation, 32 1/4; Bethlehem Steel, 81 1/2; Canadian Pacific, 3 7/8; Case Threshing Machine, 57 7/8; Cerro de Pasco Copper, 30; Chile Copper, no se cotizó; Chrysler Motors, 80 3/4; Columbia, 5 1/4; Consolidated Edison, 26 1/2; Continental Can, 40; Continental Steel, 24 7/8; Cuban American Sugar, 4 1/2; Du Pont de Nemours, 178; Eastman Kodak, 135; Electric Power y Light, 5 1/4; General Electric, 35 7/8; General Food, 41 1/8; General Motors, 50; Gillete, 3; Goodyear Rubber, 16 1/4; Hudson Motors, 3 3/4; International Business Machines, 153; International Harvester, 48 1/2; International Nickel, 27 5/8; International Tel. y Tel., 2; International Tel. y Tel., Foreign, no se cotizó; Kennecott Copper, 31 1/4; Kroger Grocery, 32; Lambert Corporation, 12 1/2; Lehmann Corporation, 20 1/2; Loew, 25 1/2; Lone Star Cement, 36 3/4; Missouri Kansas Texas Acc. Pref., 2 5/8; Montgomery Ward, 41 5/8; National Cash Register, 13 1/8; National Lead, 18; New York Central, 15 3/8; North American Corporation, 19; Otis Elevator, 15 3/4; Pacific Gas, 29 1/2; Pan American Airways, 15 1/8; Paramount Pictures, 7 3/8; Patiño Mines, 7 7/8; Pennsylvania Railroad, 23 3/8; Phillips Pet, 37; Public Service New Jersey, 34 1/8; Radio Corporation, 4 3/4; Reo Motors, 1 1/4; Socony Vacuum, 8 1/4; Standard Brands, 6 1/4; Standard Oil California, 17 5/8; Standard Oil Indiana, 24 5/8; Standard Oil New Jersey, 33 7/8; Swift and Co., 19 1/2; Swift International, 17 5/8; Texas Corporation, 36 1/8; Texas Gulf Sulphur, 34; Union Carbide, 75 1/2; Unión Pacific, 85 1/8; United Aircraft, 40; United Fruit, 70; United Gas Improvement, 11 3/4; United States Leather, no se cotizó; United States Smelting, 64 3/4; United States Steel, 60 1/2; Warner Brothers, 2 1/2; Warren Bros, 1 3/8; Westinghouse Electric, 109 1/4; Woolworth, 33 3/4; Brazilian Traction, 3 1/2; Electric Bond y Share, 5 1/4; Niágara Hudson Power, 4 1/8; United Gas, 1 1/4; Bankers' Trust, 49 1/4; Chase National Bank, 29 1/4; First National Bank Boston, 41 1/4; National City Bank, 24 1/4; Chile Bonos 6 o/o 1960, no se cotizó; Chile Bonos 6 o/o 1961, no se cotizó; Chile Caja 6 o/o 1961, no se cotizó; Chile Caja 6 1/2 o/o 1957, no se cotizó; Chile Caja 6 3/4 o/o 1961, no se cotizó; Chile Caja 6 o/o 1961, no se cotizó; Chile Caja 6 o/o 1962, no se cotizó; Perú Bonos 6 o/o 1960, 6 5/8; Perú Bonos 6 o/o 1961, no se cotizó; Perú Bonos 7 o/o 1962, no se cotizó; Lautaro 4 o/o 1975, 29 1/2.

Las ventas totales fueron de 770.000 acciones.

NUEVA YORK, 2. — U(P).— Los valores que se mencionan a continuación se cotizaron a los siguientes precios:

Adressograph Multigraph Co. 15 1/4.

Allis Chalmers, 35 1/2.

American Car y Foundry, 28 un cuarto.

Blaw Knox Co., 9 1/4.

Brigerport Brass Co., 11 1/4.

Congoleum Nairn, 18.

Eagle Pitcher Lead Co., 9 un octavo.

Glidden Company, 15 1/8.

Goodrich Company B. Fls., 2 1/2.

Hecla Mining, 5 7/8.

Hudson Bay Mining y Smelting, 18.

Hupp Motor Car Corp., 09 1/8.

Inspiration Copper, 10 3/8.

National Acme Co., 20 3/8.

National Distillers, 22.

North American Aviation Inc., 17 3/4.

Ohio Oil, 6 1/8.

Remington Rand, 8 7/8.

Republic Steel, 18 1/2.

Servel Inc., 11 5/8.

Stone y Webster, 3 1/2.

Timker Roller Beaking Co., 48.

Twentieth Century Fox Films, 6 1/8.

Underwood Elliot Fisher, 64 tres octavos.

United State Gypsum, 79 3/4.

United State Rubber, 21 3/8.

Weston Electrical Instrument, 34 3/8.

Westinghouse Air Brake, 23.

Atlantic Coast Line, 14.

Boeing Airplane, 16 3/8.

Chesapeake Corp., 4 1/4.

Consolidated Aircraft, 28 5/8.

Curtiss Wrights, 27 1/4.

Irving Trust, 10 1/2.

John Menville, 70 1/4.

Martin Glen Aircraft, 32 1/2.

United Air Lines, 17 1/8.

MERCADO BURSATIL

NUEVA YORK, 2. — (UP).— El mercado bursátil subió y alcanzó los más altos niveles desde mediados de mayo durante la reacción producida a última hora, en la cual las acciones de las industrias pesadas llevaron la delantera. Los equipos ferroviarios, aceros, equipos eléctricos, cerraron fuertes. Los bonos cerraron de alza; el trigo y el maíz bajaron unas fracciones y el algodón cerró sostenido. El alza se atribuye al sentimiento basado en la creencia que Inglaterra está a salvo de la invasión alemana, a lo menos mientras dure el invierno, y a nuevos aumentos en los negocios del país.

El promedio industrial Dow Jones fué de 134.97 y el ferroviario de 29.37.

PLATA EN BARRAS

LONDRES, 2. (U. P.)— La plata en barra se cotizó en este mercado a los siguientes precios:

Al contado, 23 7/16 peniques por onza; a dos meses, 23 7/15 peniques por onza.

BOLSA DE METALES

LONDRES, 2. (U. P.) — He aquí las únicas operaciones en la Bolsa de Metales:

Plomo, no se cotizó; estaño: al contado se cotizó de £ 255 a 256 tres meses 259 a 259 1/2, cerrando a 255 1/2, se vendieron 5 toneladas. cobre, no se cotizó; cinc, no se cotizó.

METALES

NUEVA YORK, 2. (U. P.) — Al cierre de las operaciones en el mercado de los metales, los precios quedaron como sigue en centavos por libra:

Cinc, 7.64; plomo, 5; tungsteno, 2.25 la libra; bismuto, 1.25; estaño: octubre, 50.87 1/2; noviembre, 50.87 1/2; diciembre, 50.87 1/2; enero (1941), 50.87 1/2; plata, 34.75 centavos por onza.

Cobre: el mercado de este metal cerró para el interior sosteniendo y su precio fué de 12 exterior cerró firme y su cotización final fué de 9.90.

NUEVA YORK, 2. — U(P).— Al cierre de las operaciones en el mercado de los metales, los precios quedaron como sigue en centavos por libra:

Antimonio en barras, 99 por ciento a 14.

Bismuto en barras, 90 por ciento a 1.25.

Plata norteamericana, 99 por ciento a 34.75 (centavos por onza).

ANGLO CHILEAN NITRATE y Co.

NUEVA YORK, 2. — (U. P.) Los bonos de la Anglo Chilean Nitrate y Co., del 4 1/2 por ciento de emisión de 1967 no se cotizaron.

LIBRA ESTERLINA

LONDRES, 2. (U. P.)—Cotizaciones de la libra esterlina en moneda extranjera:

Comprador:

Estados Unidos, 4.02 1/2 dólares; Finlandia, 175 marcos; Suiza, 17.65 francos; Suecia, 16.85 coronas; España, 37.25 vendedor oficial pesetas; Japón, 13 7/8 peniques; Argentina, 16.90 pesos; Portugal, 90.80 escudos.

Vendedor:

Estados Unidos, 4.03 1/2 dólares; Finlandia, 205 marcos; Suiza, 17.75 francos; Suecia, 16.95 coronas; España, 45.50 vendedor voluntario pesetas; Japón, 14 5/8 peniques; Argentina, 17.15 pesos; Portugal, 100.20 escudos.

CAMBIO LIBRE

BUENOS AIRES, 2. — (UP). —Cotizaciones del cambio libre:

(Comprador):
Dólar, 4.28.
(Vendedor):
Dólar, 4.31.
Libra esterlina, 17.

CAMBIOS

NUEVA YORK, 2. (U. P.) — He aquí los cambios de hoy al
La libra esterlina, al contado, 0.05; 100 liras italianas, 5.05; 100 coronas suecas, 23.82; 100 francos, 23.035 100 nacionales argentinos (no oficial), 23.25.

CEREALES

CHICAGO, 2. (U. P.)— Cotizaciones de los cereales en dólares por bushel:

Trigo: diciembre, 0.81 7/8; mayo, 0.81 1/2.

Maíz: diciembre, 0.58; mayo, .59 1/8.

Avena: diciembre, 0.31 3/4; mayo, 0.31 3/8.

WINIPEG (Canadá), 2. (U. P.) —Cotizaciones de los cereales en dólares por bushel:

Trigo: octubre, 0.70 5/8; diciembre, 0.72 1/8.

Avena: octubre, 0.31 3/8; diciembre, 0.28 7/8.

BUENOS AIRES, 2. — (UP). —Cotizaciones de los cereales en nacionales al cierre de este mercado:

TRIGO: 6.45.
AVENA: 3.80.
VEBDA: 5.15.
MAIZ NUEVO: 3.55.
HARINA (Tipo uno cero los 70 kilogramos), 8.00.
TRIGO (Para entrega en noviembre se cotizó), 6.04.

LINAZA

DULUTH, 2. (U. P.)— La linaza se cotizó en este mercado para entrega en diciembre a razón de 1.44 1/2 dólares por bushel.

WINIPEG (Canadá), 2. (U. P.) —La linaza se cotizó en este mercado para entrega en octubre a razón de 1.19 1/2 dólares por bushel.

CUEROS DE FRIGORIFICOS

NUEVA YORK, 2. (U. P.) — Al cierre de las operaciones en el mercado de los cueros de frigoríficos se registraron los siguientes precios en centavos por libra, para entrega en las fechas que se indican:

Diciembre, 10.80; enero (1941), 10.70; marzo (1941), 10.74; septiembre, (1941), 10.82.

AZUCAR

NUEVA YORK, 2. (U. P.) — Al cierre de las operaciones en el mercado del azúcar en bruto, se registraron los siguientes precios en centavos por libra para entrega en las fechas que se indican:

Noviembre, 1.88; enero (1941), 1.87; marzo (1941), 1.92.

NUEVA YORK, 2. (U. P.) — Al abrir el mercado del azúcar en bruto, se registraron los siguientes precios en centavos por libra, para entrega en las fechas que se indican:

Enero (1941), 1.85; marzo (1941), 1.92; mayo (1941), 1.95.

ALGODON

NUEVA ORLEANS, 2. (U. P.)— Al cierre de las operaciones en el mercado del algodón, se registraron los siguientes precios en centavos por libra para entrega en las fechas que se indican:

Octubre, 9.59; diciembre, 9.58.

LIVERPOOL, 2. (U. P.)— Al abrir el mercado del algodón, se registraron los siguientes precios en peniques por libra, para entrega en las fechas que se indican:

Octubre, 7.85; diciembre, 7.55; enero (1941), 7.46; marzo (1941), 7.38; mayo (1941), 7.18.

NUEVA YORK, 2. (U. P.) — Al abrir el mercado del algodón, se registraron los siguientes precios en centavos por libra, para entrega en las fechas que se indican:

Septiembre, 9.56; octubre, 9.55; enero (1941), 9.48; marzo (1941), 9.50; mayo (1941), 9.34.

NUEVA YORK, 2. (U. P.) — Los precios fijados para el algodón al cierre de este mercado, han sido los siguientes en centavos por libra, para entrega en las fechas que se indican:

Al contado, 9.91; octubre, 9.56; diciembre, 9.35; enero (1941), 9.50; marzo (1941), 9.40; mayo (1941), 9.34.

LIVERPOOL, 2. — (UP). — Al cierre de las operaciones en el mercado del algodón, se registraron los siguientes precios, en peniques por libra, para entrega en las fechas que se indican:

Al CONTADO: 8.18.
Octubre, 7.74.
Enero (1941), 7.47.
Marzo (1941), 7.37.
Mayo (1941), 7.29.
Julio (1941), 7.21.

BUENOS AIRES, 2. — (UP). —A las 11 horas en el mercado del algodón, se registraron los siguientes precios en centavos por libras, para entrega en las fechas que se indican:

AL CONTADO:
Octubre, 9.50.
Diciembre, 9.52.
Marzo (1941), 9.46.
Mayo (1941), 9.46.
Julio (1941), 9.31.

CAUCHO

NUEVA YORK, 2. — U(P).— Al cierre de las operaciones en el mercado del caucho en bruto, se registraron los siguientes precios en centavos por libra:

Caucho en planchas, 19 3/4.
Latex-Creppe, fino, para entrega inmediata, 19 5/8.
Latex Creppe, grueso, 19 5/8.
Up-River, fino, para entrega en el lugar de la producción, 17.
Up River, fino, para entrega inmediata, 16 7/8.

CAMBIOS FIJADOS POR EL BANCO CENTRAL

2 DE OCTUBRE DE 1940

	Val. en m/cte.	Cambio Comp.
Dólar	19.37	
£	78.69	
Franco Fr.	0.44	0.57
Franco suizo	4.438	5.769
Lira..	0.98	1.274
Florín hol.	10.272	13.354
Oro chileno	400.00	

FERIA SANTA ROSA

Remates los días lunes, miércoles y viernes.

Transacciones efectuadas en nuestro remate de ayer 2 de octubre de 1940.

OVEJUNOS

13 ovejunos a $ 128, de Alcones, C.

90 lechones a 121, Leyda, R. C. M.
99 lechones a 117.50, Leyda, Com. C. B.
100 lechones a 112.50, Leyda, Com. C. B.
112 lechones a 112, Rayado, J. S. V.
110 lechones a 110, Rayado, J. S. V.
74 lechones a 99.50, Leyda, W. H.
120 lechones a 102, Polpaico, T. C.
118 lechones a 102, Polpaico, T. C.
14 corderos a 102, Alcones, C. J.
66 lechones a 99.50, Melipilla, J. V. G.
120 lechones a 90.50, Panguilemo, D. G.
120 lechones a 89.50, Panguilemo, D. G.
139 lechones a 89, San Javier, A. N.
86 lechones a 84.50, Melipilla, R. P.
40 lechones a 77, Melipilla, M. B.
100 lechones a 74, Melipilla, A. M. B.
100 lechones a 73.50, Llo-Lleo, F. V.
99 lechones a 73, Llo-Lleo, F. V.
55 lechones a 69.50, Malvilla, C. T.
119 lechones a 66, San Vicente, A. F.
120 lechones a 61.50, San Vicente, A. F.
110 corderos a 60, Collipulli, M. B. P.

NOTA — Esta lista comprende las transacciones efectivas realizadas y por lo tanto no incluye las operaciones defendidas por sus dueños.

MATADERO MUNICIPAL

ENCIERRA DE AYER

GANADO MAYOR

Bueyes	
Novillos	11
Vacas	205
Vivos	141
Vara	17
TOTAL .. ..

ROMILIO EL NIÑO FELIZ", HOY

Preparada con criterio chileno, humorístico, la graciosa revista criolla titulada "Romilio, el niño feliz", hoy sube nuevamente a escena por la Compañía Batacónica "Cóndor" del Teatro

Sala CERVANTES

TARDE 6.30 NOCHE 10

¡EL MAYOR TRIUNFO ARTISTICO DEL AÑO!

EL CANTANTE TIROLÉS

SEPP MÖLLINGER

¡Un espectáculo nunca visto hasta ahora en Santiago!

NOTA: El cine presentará la deliciosa comedia "Universal":

"EL BEBE DE LA SUERTE"

(Mayores y menores)

EN LAS REVISTAS del BALMACEDA

Balmaceda, actuando la aplaudida bailarina de rango español Isabelita Hernández.

Isabelita Hernández con el núcleo bataclánico de diez y seis segundas tiples bailarinas, aparece en diversos cuadros españoles en coreografías gitanas, chotis y zapateados de sabor hispánico.

Rumbas, parodias y humorismos musicales de Elena Puelma, don Romilio y Eugenio Retes, complementan el espectáculo.

El cuadro cómico hablado es de chispa e ingeniosidad y sostiene el humorismo general del espectáculo.

El cine precede con las películas Rebeca y El Torpedo Errante.

"Viñas de ira", auspicia transmisión radial de hoy

Esta noche en el Teatro Municipal se inaugura el Primer Congreso de Partidos Democráticos de Latino América, convocado por el Partido Socialista de Chile y todos los discursos, serán difundidos al país por la Onda de C. B. 114 Radio del Pacífico.

La transmisión es auspiciada por la película "Viñas de Ira" de la 20 Th. Century Fox, que la próxima semana será presentada simultáneamente en los teatros de la Empresa Chilena "Condor".

Funciones populares en el Circo Liverpool

Las mejores atracciones con que cuenta el personal del Circo Liverpool serán presentadas en esta semana con motivo de iniciarse la temporada popular, a precios rebajados.

Por esta causa, se augura a la carpa del Liverpool, levantada en la Avenida de las Delicias, esquina de Cienfuegos, concurrencia que querrá aprovechar la oportunidad que se le ofrece con un espectáculo de atracción y del agrado de todos.

La domadora Julia Echiburú volverá a demostrar con su león Menelik sus actos de arrojo.

El personal cómico, acrobático y las bailarinas luminosas destacarán diversas novedades de interés.

TEATRO MUNICIPAL

Gran Cía. de Operetas y Zarzuelas
E. Velasco

Vedette: MARICARMEN — Primera tiple cantante: FELISA HERRERO

HOY — JUEVES 3 DE OCTUBRE — HOY

Una sola función en la ESPECIAL, 6.30 P. M. a pedido general:

La Viuda Alegre

NOCHE: DESCANSO

Mañana: reestreno de la incomparable comedia lírica del maestro M. Torroba:

LUISA FERNANDA

Boletería abierta desde las 10 A. M.
PALCOS $ 60 —::— PLATEA $ 15

TEATRO Metro

BANDERA 141 ★ TELEF. 83361

Solo para mayores de 15 años

MATINEE A LAS 12.30 P.M.
VERMOUTH " " 5. "
NOCHE " " 9.30 "

La producción DAVID O. SELZNICK *de la popular novela de*
MARGARET MITCHELL

LO QUE EL VIENTO SE LLEVÓ

(GONE WITH THE WIND)

en TECHNICOLOR... *estrellas*
CLARK GABLE
(Rhet Butler)
LESLIE HOWARD • OLIVIA De HAVILLAND
junto con
VIVIEN LEIGH
a quien se presenta en el rol de
Scarlet O'Hara

Una Película SELZNICK INTERNATIONAL • *Dirigida por* VICTOR FLEMING
Adaptada a la pantalla por SIDNEY HOWARD • *Música de* Max Steiner
Distribuida por Metro-Goldwyn-Mayer

A PEDIDOS DE CIENTOS DE PERSONAS

HEMOS PUESTO EN VENTA LAS LOCALIDADES PARA LAS FUNCIONES DEL SABADO 12 Y DOMINGO 13 DE OCTUBRE

TENEMOS EN VENTA O RESERVADAS POR 24 HORAS, ENTRADAS PARA TODAS LAS FUNCIONES DESDE HOY EN ADELANTE.

Solamente la matinée de domingos y festivos será numerada, pero siempre es recomendable comprar las entradas de matinée de días hábiles con tiempo, para evitarse así las aglomeraciones de última hora.

CADA BOLETO DE ASIENTO NUMERADO LLEVA IMPRESAS FECHA, FUNCION Y LOCALIDAD.— ROGAMOS OBSERVAR ESTO PARA EVITAR RECLAMOS POSTERIORES.

Aún cuando nuestro contrato es limitado, "LO QUE EL VIENTO SE LLEVO" no se exhibirá en ninguna parte a precios corrientes, por lo menos hasta dentro de un año.

HORARIO DE LOS TRANVIAS AL FINAL DE LAS FUNCIONES NOCTURNAS:

Todas las funciones nocturnas terminarán a la 1.30 P. M. mientras exhiban ellas "LO QUE EL VIENTO SE LLEVO". Para facilitar la movilización al público se ha conseguido el siguiente horario de tranvías cercanos al Teatro Metro, al final de cada función nocturna:

Línea N.o 1. A la 1.49, estará en Bandera con Alameda hacia Plaza Argentina. — Línea N.o 1, a las 1.41, en Alameda con Bandera hacia Providencia.— Línea N.o 36, a la 1.49, frente al Metro hacia Franklin.— Línea 36, a la 1.41, en Alameda con Ahumada hacia Plaza Chacabuco.— Línea 3, a las 1.45, en Alameda con Bandera hacia Tobalaba. —Línea N.o 3, a la 1.39, en Alameda con Bandera hacia Plaza Argentina.— Línea N.o 6, a la 1.57 y 2.07, en Alameda con Bandera hacia Ñuñoa.— Línea N.o 30, a las 1.35 y 2.05, en Bandera frente al Metro hacia San Eugenio.— Línea N.o 7, a la 1.32 y 1.52, en Estado con Alameda hacia Avenida Matta.— Línea N.o 7, a la 1.48 y 2.08, en San Antonio con Moneda hacia Recoleta.— Línea N.o 2, a la 1.43 y 2.13, en Compañía con Bandera hacia Avenida Lyon.— Línea N.o 2, a la 1.46 y 2.16 en Catedral con Bandera hacia Chacabuco; y Línea N.o 4, a las 2, en San Pablo con Bandera hacia Chacabuco.

MATINEE Y NOCTURNA EN EL CIRCO "ATAYDE"

El Circo Atayde Hermanos que con éxito sigue actuando en su local cerrado de la Avenida Bulnes con Plaza Almagro, anuncia para hoy dos funciones. Una matinée Escolar, a las 16.30 horas, con una considerable rebaja en los precios de las localidades para los escolares que posean bonos especiales. Habrá un programa de mucha atracción, actuando la mayoría de los artistas y también la menagiere de animales amaestrados.

La función nocturna de las 21.45 horas, tiene especial interés, por cuanto los Hermanos Atayde están ahora cada noche presentando nuevos números por los ases de la pista.

Para mañana se anuncia sólo función nocturna a la hora de costumbre.

CIA. CINEMATOGRAFICA ITALO CHILENA

LOS MEJORES HOY ESPECTÁCULOS

CENTRAL • SANTA LUCIA

3 P. M. 6.30 P. M. 10 P. M.

LEO FILM presenta una epopeya sentimental:

"Cabalgata de Amor"

Una joya del cine francés, por

CORINNE LUCHAIRE, SIMONE SIMON y MICHEL SIMON

(Sólo para mayores)

CONTINENTAL CERVANTES

EQUIPADO CON EL ULTIMO SISTEMA SUPER CARRIER DE AIRE ACONDICIONADO

Teléfono 60735 — Teléfono 88569

3 P. M. - 6.30 - 10 P. M.
El mayor triunfo de Tito Guizar
"ALLA EN EL TROPICO"
¡Todos los artistas de "Rancho Grande" reunidos de nuevo!
(Mayores y menores)

3 P. M.
El bebé de la suerte
(Mayores y menores)
6.30 P. M. 10 P. M.
El cantante tirolés:
SEPP MOLLINGER
y
El BEBE de la SUERTE
(Mayores y menores)

ORIENTE • ALCAZAR

6.30 P. M. 9.50 P. M.
"ALLA EN EL TROPICO"
por
Tito Guizar
(Mayores y menores)

6.30 P. M. 9.45 P. M.
CABALGATA DE AMOR
UNA EPOPEYA SENTIMENTAL
(Sólo mayores)

ALAMEDA • PORTUGAL

6 P. M. 9.30 P. M.
LIBERTAD LAMARQUE en sus dos más grandes creaciones:
La CASA del RECUERDO
Y
Caminito de gloria
(Sólo mayores)

6 P. M. 9.30 P. M.
LO MAS GRANDE DEL CINE
"REBECA"
UNA MUJER INOLVIDABLE
(No recomendable)

HOY IMPERIO

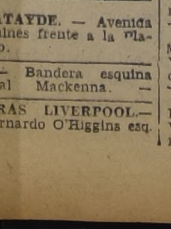

LEGUIA-CORDOVA

6.45 P. M. 10 P. M.
La mejor comedia chilena:
ME CASO CON LA QUINTRALA
SABADO, ESTRENO:
"La bola de plata"
(Localidades numeradas en venta)

CIA. CINEMATOGRAFICA ITALO CHILENA

SPLENDID

3PM 6.30 y 10PM

HOY

LA MAS GRACIOSA PRODUCCION ARGENTINA

CORAZÓN de TURCO

por AL SALEM de BARAJA

T. Club de Señoras

MONJITAS 743

HOY 6.30 y 9.45: Nuevamente el triunfo de CLARK GABLE, aplaudido en "Lo que el viento se llevó", que con JOAN CRAWFORD hacen una interpretación soberbia de este drama:

EXTRAÑO CARGAMENTO

(MAYORES)

Platea 3.40 Balcón 2.40

Mañana, la bella película de Artistas Unidos "REBECA". Domingo matinée "DULCE ILUSION", con Deanna Durbin.

HOY

TEATRO BAQUEDANO

PLAZA ITALIA • FONO 65050

MATINEE 3 — ESPECIAL 6.30 — NOCHE 10
(Para mayores)

GLORIA FILM presenta la lujosa comedia social, picaresca:

UN MARIDO A PRUEBA

por CATALINA BORATTO

Además: Noticiario FOX llegado por último avión. Nuevo dibujo Walt Disney, por El Pato Donald.

Reserve su localidad numerada para el próximo Martes al Fono 65050

MARTES: La película sublime

EL CIELO y TU
BETTE DAVIS — CHARLES BOYER

ITALIA FONO 41883 HOY

ESPECIAL 6.30 — NOCHE 9.30
(Para mayores)

LIBERTAD LAMARQUE en el gran éxito dramático del cine argentino:

LA CASA DEL RECUERDO

Además: Estreno de la astrakanada cómica de rencillas entre un Italiano y un Turco:

CORAZON DE TURCO

SINTONICE

EMISORAS OTTO BECKER

ONDA LARGA Y CORTA DE 25 METROS

SANTIAGO DE CHILE

PROGRAMA NOCTURNO

21 horas — Los Valses del mundo
21.30 horas — Audición Japonesa
21.45 horas — Mary Bran, soprano
22 horas — Jorge D'Elmor y su guitarra
22.15 horas — VENTURITA LOPEZ PIRIS
22.30 horas — Cuarteto de Emisoras Otto Becker
22.45 horas — Tito Schipa
23 horas — Conjuntos Orquestales
23.30 horas — Grandes bailables DIRECTAMENTE DESDE EL TEATRO-CABARET ZEPPELIN
1.30 horas — Fin de la audición

CB 89 — CB 1170

Auditorium OTTO BECKER Estado 360

¿LE INTERESA A USTED EL TRIUNFO DE LA DEMOCRACIA EN LATINOAMERICA?

HOY a las 9.30 - Esta noche

Desde el escenario del Teatro Municipal y por la ONDA C-B 114 de RADIO DEL PACIFICO, se difundirán a todos los radioescuchas del país, los discursos de los líderes nacionales y extranjeros, durante la inauguración del

Primer gran Congreso de Partidos Democráticos latinoamericanos, convocado por el Partido Socialista de Chile

Se trata de la transmisión de mayor trascendencia espiritual en la República.

AUSPICIA: la gran película Fox 1940 de fama mundial, por HENRY FONDA:

"VIÑAS de IRA"

Una Cruzada del Pueblo

La película magna sobre el problema de las tierras y la trágica suerte de los campesinos, que el MARTES 8 próximo estrenará en Santiago la

Empresa Chilena "CONDOR"

CIRCO ATAYDE Hnos

Avenida Bulnes con Plaza Almagro — Teléfono 63833

El más grande espectáculo circense que recorre el Continente
60 artistas de fama mundial. 80 animales y fieras amaestrados

HOY DOS FUNCIONES

MATINEE ESCOLAR A LAS 4 1/2 P. M.
o Escolares CON BONOS: a PLATEA $ 2; a GALERIA $ 1.00
NOCTURNA A LAS 9.45 P. M.

Sábado Matinée: BENEFICIO PASCUA DE NIÑOS POBRES

LUNES NOCHE: ¡Función monstruo! 200 artistas. Beneficio Sindicato Circense

GUIA DEL ESPECTADOR: TEATROS, CINES Y VARIEDADES

TEATROS

ALMACEDA. — Artesanos — Teléfono N.o 88768. — Matinée: cine. Vermouth y noche: Romilio el niño feliz, y cine.

CERVANTES. — Tarde y noche: El cantante tirolés Sepp Mollinger.

IMPERIO.— Estado 239. — Teléfono 80130.— Cía. de Comedias Cómicas Córdoba-Leguía.— Vermouth y noche: "Me caso con la Quintrala".

MUNICIPAL.— Agustinas esq. San Antonio.—Teléf. N.o 84407.— Compañía de Operetas de E. Velasco. — Vermouth: La viuda alegre. Noche: no hay función.

CIRCOS

CIRCO ATAYDE. — Avenida General Bulnes frente a la Plaza Almagro.

FISHER.— Bandera esquina General Mackenna. —

CIRCO DE FIERAS LIVERPOOL.— Avenida Bernardo O'Higgins esq. Ahumada.

CINES

AVENIDA.— Vicuña Mackenna N.o 624.— Teléfono N.o 84986. — Vermouth y noche: Muerte en la pista y La heredera caprichosa.

ALCAZAR.— Brasil N.o 373. —Teléfono número 80122. — Vermouth y noche: Cabalgata de amor.

ALAMEDA. — Delicias N.o 2987. — Teléfono N.o 91254. — Vermouth y noche: La casa del recuerdo y Caminito de gloria.

AMERICA.— Ñuble N.o 390.— Teléfono número 52443. — Vermouth y noche: Santa Rogelia e Hijos de la farándula.

APOLO. — Victoria N.o 753. — Teléfono número 51746. — Vermouth y noche: Los muchachos se divierten y Héroe azotado.

ALMAGRO. — Plaza Almagro. — Teléfono N.o 83426. — Vermouth y noche: La casa del recuerdo y Corazón de turco.

AVENIDA MATTA. — Avda. Matta 618.— Teléfono 51455. — Vermouth y noche: Su único pecado y El despertar del mundo.

BLANCO ENCALADA. — B. Encalada 2320. — Teléf. 91787.— Vermouth y noche: Espía fascinadora y Así se hacen hombres.

BAQUEDANO.— Plaza Baquedano.— Teléfono N.o 65050. — Matinée, vermouth y noche: Un marido a prueba.

BOLIVAR.— Tarapacá N.o 761. — Teléfono N.o 60985. — Vermouth y noche: Dulce ilusión y Demasiados maridos.

BRASIL. — Plaza Brasil. — Teléfono número 80306. — Vermouth y noche: Espía fascinadora y agregados.

CAPITOL. — Independencia N.o 224.— Teléfono N.o 89581.— Rotativas de 14 a 23.30 horas. Entrada permanente. Actualidades guerra europea.

CHILE. — Avenida Recoleta 1249. — Teléfono N.o 50667. — Vermouth y noche: El desfile peligroso y El torpedo errante.

COMEDIA.— Huérfanos 1180 —Teléfono número 87630. — Rotativas de 11 a 24 horas. Entrada permanente. Actualidades europeas.

CARRERA.— Delicias N.o 2151. — Teléfono 86685. — Vermouth y noche: Así se hacen hombres y El cura y el penado.

CLUB DE SEÑORAS.—Monjitas 743. — Teléfono 85020. — Vermouth y noche: Extraño cargamento.

COLISEO.— Arturo Prat 1081. — Teléfono número 52225. — Vermouth y noche: Santa Rogelia y S. O. S. Sahara.

COUSIÑO.— San Ignacio N.o 210. — Teléfono 60728. — Vermouth y noche: Los muchachos se divierten y El terror de la ciudad.

CENTRAL. — Huérfanos N.o 960. — Teléfono N.o 66946. — Matinée, vermouth y noche: Cabalgata de amor.

CONTINENTAL. — Plaza Bulnes N.o 45. — Teléfono 80735.— Matinée, vermouth y noche: Allá en el trópico.

CERVANTES.— Matías Cousiño 134.— Teléfono 88569. — Matinée: El bebé de la suerte. Vermouth y noche: El bebé de la suerte y Sepp Mollinger.

COLON. — San Pablo esquina Maipú.— Teléfono N.o 90557.— Vermouth y noche: La casa del recuerdo y Caminito de gloria.

DIEZ DE JULIO.— 10 de Julio N.o 319.— Teléfono 80836.— Vermouth y noche: Los muchachos se divierten y Dama de abolengo.

DIECIOCHO.— Dieciocho 14. — Teléfono número 83778.— Vermouth y noche: Rebeca y variedades.

ESMERALDA. — San Diego 1035.— Teléfono N.o 52153. — Vermouth y noche: Rebeca y Tango bar.

FRANKLIN.— San Diego N.o 2117.— Teléfono N.o 50754. — Vermouth y noche: Rebeca y Extraño cargamento.

HOLLYWOOD. — Avda. Irarrázaval N.o 2900.— Teléf. 42389. Vermouth y noche: Rebeca.

INDEPENDENCIA. — Independencia N.o 373.— Teléf. 62702. Vermouth y noche: Santa Rogelia y Bebé sin papá.

ITALIA.— Avenida Bilbao esq. Italia.— Teléfono N.o 41883.— Vermouth y noche: La casa del recuerdo y Corazón de turco.

IRIS.— Castro N.o 130. — Teléfono número 80336. — Vermouth y noche: La mujer y la ocasión y El despertar del mundo.

IDEAL CINEMA.— Mapocho N.o 4117.— Teléfono N.o 92188. Vermouth y noche: Camino de la carne y La carga humana.

IMPERIAL. — San Diego N.o 1344. — Teléfono N.o 50964. — Rotativas de 11 a 24 horas. Entrada permanente.

LO FRANCO.— Carrascal 4644. —Teléfono número 92705. — Vermouth y noche: Odio y Reportaje sensacional.

METRO.—Bandera con Unión Central. — Teléfono 83361. — Matinée, vermouth y noche: Lo que el viento se llevó.

MIRAFLORES. — Miraflores 378.— Teléfono N.o 66989. — Vermouth y noche: Santa Rogelia y Los muchachos se divierten.

MONUMENTAL. — Avda. B. —Teléfono número 91464. — Vermouth y noche: La casa del recuerdo y Hermano Orquídea.

NACIONAL.— Independencia N.o 801.— Teléfono N.o 63568.— Vermouth y noche: La casa del recuerdo y El paraíso maldito.

NOVEDADES.— General Korner esq. Av. Portales Tel. 96290 Vermouth y noche: La casa del recuerdo y La carne humana.

ORIENTE. — Providencia esquina P. Valdivia.— Tel. 41345.— Vermouth y noche: Allá en el trópico.

O'HIGGINS.— San Pablo esq. Cumming.— Teléfono 86929. — Vermouth y noche: Extraño cargamento y Corazón de turco.

PORTUGAL.— Avenida Portugal con 10 de Julio. Tel. 51473. Vermouth y noche: Rebeca.

POLITEAMA.— Portal Edwards.— Teléfono N.o 90101. — Vermouth y noche: Corazón turco y Tango bar.

PRINCESA. — Recoleta N.o 243.— Teléfono N.o 35205. — Vermouth y noche: Extraño cargamento y La casa del recuerdo.

PRINCIPAL.— Ahumada 162. Teléfono N.o 63050. — Rotativa de 11 a 24 horas. Entrada permanente. Actualidades guerra europea.

REAL. — Compañía N.o 1040 Teléfono número 65555. — Matinée, vermouth y noche: Así paga el diablo.

RECOLETA. — Avda. Recoleta 569.— Teléfono 63874 — Vermouth y noche: Santa Rogelia y Paraíso maldito.

REPUBLICA. — Avenida República 239.— Teléfono 83613.— Vermouth y noche: Rebeca y S. O. S. Sahara.

RIALTO.— Pedro de Valdivia N.o 3346. — Teléfono 41667. — Vermouth y noche: Corazón de turco y Mano a mano.

SANTIAGO.— Merced 839. — Teléfono número 66444. — Matinée, vermouth y noche: Oro entre barro.

SPLENDID.— Huérfanos 1048. — Teléfono número 85815. — Matinée, vermouth y noche: Corazón de turco, noticiarios y agregados.

SELECTA. — Chacabuco N.o 1178. — Teléfono N.o 92194. — Vermouth y noche: El terror nazi y Carne de cabaret.

SAN MIGUEL. — Avenida Central. — Vermouth y noche: La dulce ilusión y Hermanos contra hermanos.

VICTORIA. — Huérfanos esq. San Antonio.— Teléf. 86474. — Matinée, vermouth y noche: Dicha lejana.

VALENCIA.— Plaza Chacabuco.— Teléfono N.o 61557. — Vermouth y noche: Rebeca.

EDICION DE 18 PAGINAS

LA NACION

/EMPRESA PERIODISTICA "LA NACION" S. A.)

ULTIMA PAGINA D ESTA EDICION

PRECIO EN TODO EL PAIS: 80 CENTAVOS

SANTIAGO DE CHILE, JUEVES 3 DE OCTUBRE DE 1940

AGUSTINAS 1269. — CASILLA 81-D.

ACTIVIDADES GREMIALES

CELEBRO ASAMBLEA EL SINDICATO PROFESIONAL DE LOS PRACTICANTES

Cooperación al "Día del Hospital"

Con motivo de celebrarse en toda la República el "Día del Hospital", el Sindicato Profesional de Practicantes y Enfermeras", acordó que los que pertenecen a hospintales, deberán prestar toda clase de cooperación al público visitante; que las comisiones quedarán nombradas por establecimientos y darán a conocer la marcha de los servicios en la forma en que son atendidos los pacientes; asistir al almuerzo que la Sociedad de Practicantes y Enfermeras, ofrecerá a S. E.el Presidente de la República Excmo. señor don Pedro Aguirre Cerda, Director y Profesores del curso de perfeccionamiento; recomendar a todos los señores asociados, pasen a visitar al presidente del Sindicato, en Bandera 826; advertir que la rama "Los Disciplinados" del Hospital San Juan de Dios, se reúne hoy en un almuerzo intimo, en Estado 35.

Para el "Día del Hospital", el acceso a los Hospitales, será completamente libre, pudiendo ser visitados los enfermos desde las 8 horas, hasta las 18 horas.

ACTO CULTURAL GRATUITO OFRECE HOY EL DEPARTAM. DE EXTENSION

En el Traumatológico. — Cursos

Hoy jueves, a las 18.30 horas, el Departamento de Extensión Cultural de la Dirección General de Informaciones y Exc. Cultural, ofrecerá una interesante velada gratuita, en el Instituto Traumatológico, San Martín 771.

Se desarrollará el siguiente programa:

1.o Prólogo musical, por la señora Irene Ovalle.

2.o "La Visitadora Social y su alto apostolado", charla por el funcionario, don Francisco Lira Duarte; canciones, por la soprano, señorita María San Cristóbal.

4.oRecital poético, por la actriz Maruja Cifuentes.

5.o Piano, por Irene Ovalle.

6.o Humorismos, por el actor Carlos Alonso.

7.o Canciones chilenas, por la soprano, señorita María San Cristóbal.

8.o Cuentos, por el actor, Luis Cárdenas y

9.o Tonadas y canciones, por "Las Huasas Sureñas".

AYUDA ECONOMICA AL SINDICATO INDAC

Fuera de las sumas entregadas por los Sindicatos Cristalerías de Chile y Confederación de Choferes y Autobuses, se ha recibido de la Asociación de Pavimentación de Santiago, la cantidad de $ 500 que ya han sido puestos en manos del Comité de Huelga.

Los elementos sindicales de la provincia han respondido al llamado que les ha hecho el Consejo Provincial de la C. T. CH., para cooperar con los obreros en huelga del personal Indac.

FALLECIMIENTO DEL SR. JOSE HERNANDEZ

Ha fallecido el señor José Hernández Ramírez, socio del Sindicato Profesional de Empleados de Hoteles. Sus funerales se efectuarán hoy, partiendo el cortejo desde su casa habitación ubicada en calle Nueva de Matte 1271 al Cementerio General. Se invita a los asociados.

CURSOS DE TAQUIGRAFIA Y MECANOGRAFIA AL TACTO

Sigue abierta la inscripción para el próximo Curso de Taquigrafía. Lo dirigirá la Profesora, señora Josefina Reyes, mediante un adecuado sistema de enseñanza.

Igualmente se siguen recibiendo inscripciones para cursos individuales de escritura a máquina al tacto. En ambos ramos se cubre solamente un reducido derecho de matrícula, como único pago para el respectivo profesor.

HOY INAUGURA SUS SESIONES EL CONGRESO PROVINCIAL DE LA CONFEDERACION DE TRABAJADORES

A la asamblea inaugural concurrirán los diferentes Sindicatos y delegaciones de partidos de Izquierda. — Pauta de los asuntos que tratará el Congreso. — Disposiciones del reglamento interno

INVITACION A S. E. Y MINISTROS DE ESTADO

Hoy a las 21 horas, se inaugura el 11.o Congreso Provincial de la C. T. CH., en el Teatro Bolívar, no efectuándose en el Teatro Franklin como lo habíamos anunciado por resolución de última hora. A este acto asistirán todos los sindicatos de la Provincia y está invitado especialmente S. E. el Presidente de la República Excmo. señor don Pedro Aguirre Cerda, Ministros del Trabajo y Salubridad, autoridades del Trabajo, representantes de los Partidos de Izquierda de Chile y de América.

PUNTOS DEL REGLAMENTO

Según el reglamento del Congreso que hoy se inagura, se estipula, que son delegados con derecho a voz y voto, los representantes de Sindicatos que estén al día en el pago de las cotizaciones, pero, a fin de no restar representación a los Sindicatos que por diversas circunstancias no han cumplido los requisitos exigidos por el Reglamento, tendrán derecho a asistir como delegados fraternales, es decir, con derecho a voz solamente, en las sesiones del Congreso.

LAS SESIONES DE TRABAJO

Mañana, a las 9 horas, se iniciarán las sesiones de trabajo del Congreso, en el local del Sindicato de los Tranviarios, San Martín 841, de 9 a 12 de la mañana, en el cual será leído el informe de la Comisión Calificadora de Poderes, pasando a continuación a elegir la Mesa Directiva del Congreso, que será su autoridad máxima.

LOS ASUNTOS QUE SE TRATARAN

La tabla por la que se ceñirá el Congreso Provincial de la C. T. CH. es la siguiente: Memoria del Congreso Provincial de Santiago, por el Secretario General de la Provincial señor Orlando Pavez; reivindicaciones de los obreros de la Provincia; reivindicaciones del campesinado; posición de la clase obrera frente al peligro nazi y las proyecciones de la guerra imperialista; problemas de la habitación y la clase trabajadora; Balance de los conflictos obreros de la Provincia y la participación de la C. T. CH.; problemas de organización y cotización de la C. T. CH.; temas varios y elección del nuevo Consejo Directivo Provincial.

CELEBRARA UN AMPLIADO LA FEDERACION OO. DEL CALZ

Se efectuará a las 21 horas

La Federación Obrera del Calzado, adherida a la C. G. T., celebrará hoy un ampliado en San Francisco 864 a las 21 horas. En esta reunión, se dará cuenta detallada de la entrevista sostenida por el Secretario de la Federación con el señor Ministro del Trabajo, don Juan Pradenas Muñoz y con el Director General del Trabajo señor Mariano Bustos, en la cual se abordó el nuevo tarifado y la fecha en que se p vigencia. Los miembros les de la comisión d darán cuenta de las hechas en todas sus secciones. A este am encarece la asistencia rectores con sus respectivos gados, además, la co brada para que dentro la tesorería de la F que está compuesta presidentes de Sindic a conocer el informe

ASAMBLEAS DE TRABAJO EN SOCIEDADES, CENTROS Y SINDIC

Resumen de llamados a sesión

UNION PROVINCIAL DE TRABAJADORES DE MEDICINA.— Reunión de Delegados permanentes, para hoy a las 20.30 horas, en Arturo Prat 64.

CONFEDERACION NACIONAL DE EDIFICACION.— Asamblea de Delegados para hoy en Huérfanos 1235, a las 17 horas.

SINDICATO INDUSTRIAL RICARDO NEUPERT.— Se encuentra enfermo en el Hospital San Juan de Dios, Sala San Rafael, el dirigente gráfico, señor Miguel Angel Codocedo.

SINDICATO PROFESIONAL DE PELUQUEROS.— El próximo domingo se llevará a efecto un baile, en Puente ta a los socios simpa

SINDICATO PRO DE PELUQUEROS.— neral para el domi horas, en Puente

SINDICATO PRO DE TIPOGRAFOS —Para hoy a la hora bre, en Arturo Prat rece la asistencia por tos de suma impor tratar.

FEDERACION DE OBREROS MET COS.— Para hoy, Delegados permanente neda 2460 a las 20 h

SOCIEDAD DE C TES AMBULANTES nión general para h horas, en Rosas 104

SINDICATO PRO DE MECANICOS D —Reunión de Direc gados y comisiones, las 20.30 horas.

TRABAJADORES D LES DEL MUNDO —Reunión general las 15 horas, en A 832, se ruega la as haber asuntos de que tratar.

SINDICATO PRO DE COMERCIANTE PA.— Reunión para 21 horas, en San Die

RESOLUCIONES DE LA UNION DE FERROVIARIOS

El Consejo de Santiago de la Unión de Obreros Ferroviarios, en asamblea general, tomó los siguientes acuerdos:

Realizar una amplia movilización en torno a un plan de reivindicaciones inmediatas; Apoyar en forma amplia a la C. T. CH.; Protestar por el discurso pronunciado en la Cámara por el Diputado Alcalde, por la destitución del Alcalde de Valparaíso y por la prisión del regidor por Viña del Mar, señor Vásquez; pedir a S. E. el Presidente de la República Excmo. señor don Pedro Aguirre Cerda y al Ministro del Trabajo señor Juan Pradenas Muñoz, el pronto despacho del Reglamento de Sindicalización del Campesinado; solidarizar con la F. I. F. en el sentido de que la prórroga a los Consejeros de la Caja de Retiros, sea por un periodo de tres meses.; En lo que se refiere a la Cooperativa de Ferroviarios y por no convenir a los intereses de los accionistas, rechazar algunos proyectos, y rechazar la circular N.o 6 de la Dirección de la Empresa.

MANIFESTACION DE OO. MUNICIPALES AL SR. CARLOS CAMINO

Un grupo de obreros municipales ofrecerá el domingo 13 del presente, un almuerzo en honor del Dr. Carlos Camino, por los servicios prestados a los obreros y especialmente al señor Ernesto Torres. Hasta el momento se ha adherido a la manifestación, los señores Guillermo Bañados, Alberto Farrán, Carlos Acosta y personas de los siguientes Sindicatos: Talleres Emilio Delporte, y de la Química Bayer, Carabineros de Chile, Centro Unión y Lealtad y Cooperativa de EE. PP.

La manifestación se efectuará en Puente 663.

SOCIEDAD MUTUAL DE POBLACION S. EUGENIO

El domingo 6 del presente, la Sociedad de SS. MM. San Eugenio elegirá el directorio que regirá sus destinos en el período 1940-41.

Esta Sociedad, que cumple 10 años de labor societaria, se encuentra abocada a diversos problemas, uno de los cuales, es el de celebrar dignamente su 10.o aniversario, que este año será una revelación a juzgar por su programa de festejos. Su actual directorio está preocupado en colaborar, en todo lo que guarde relación con la Mutualidad, con el Consejo de la Confederación Mutualista de Chile y la Provincial de Santiago.

Gracias a su directorio y al presidente señor Leopoldo Palma, esta Sociedad ha podido destacarse en las esferas del mutualismo social.

HOY SE REALIZAN FUNERALES DEL SR. LIBORIO BALTIERRA

Hoy, a las 9.30 horas de la mañana, tendrán lugar los funerales del meritorio socio jubilado de la Unión de Tipógrafo, don Liborio Baltierra Valdés, de cuyo fallecimiento informamos ayer. El cortejo partirá a la hora indicada de su casa habitación, calle Roberto Espinoza 1813. La Sociedad recomienda a los dirigentes y miembros en general su asistencia a los funerales de este consocio que actuó en la institución durante cuarenta años.

DEMOSTRACION PUBLICA DE LOS COSTOS DE LAS SUBSISTENCIAS OFRECIERON LOS OO. SOMBREREROS

Exhibieron en asamblea gremial cantidades de artículos y sus precios. — Peticiones sobre salarios a la industria

Se realizó la concentración pública a que había convocado la Federación de Sombrereros de Chile, en el Sindicato Cintolesi. Uno de los aspectos más interesantes de esta concentración lo constituyó la representación objetiva del alto costo de los artículos de primera necesidad desde el año 1938-40. En una mesa se exhibían cantidades de carbón, papas, porotos, pan, leche, garbanzos, velas, cebollas, etc., Cada grupo marcaba el precio que el artículo tenía el año 38 y el que tiene en la actualidad. Los precios que marcaban los productos de 1938 y los de la actualidad estaban basados en las estadísticas oficiales.

Abrió la concentración el señor Ordoñez, quien hizo un análisis de la situación económica por que atraviesa el gremio, anotando las dificultades que ya empezaban a presentarse en el Sindicato Girardi y los industriales de esta fábrica; se leyeron unas notas enviadas por los diputados Godoy Urrutia y Zapata en la que se excusaban de no poder asistir a la concentración.

En seguida hicieron uso de la palabra los siguientes oradores; Juan Pinto, por el Sindicato Cintolesi; Guillermo Mandiola, por el Sindicato Girardi; Guillermo Pedreros, en representación del diputado Zapata; Juan Silva Martínez, por los talleres de Sombreros; el diputado Jorge Dowling, en representación del diputado César Godoy U.; Plácido Villablanca, por el Sindicato Manetti; Pedro Cáceres, por la Federación de Sombrereros y Humberto Valenzuela, en representación de la Federación Nacional Campesina.

Entre los acuerdos concretos a que arribó la concentración, se destaca la presentación del pliego de peticiones, que deberán pasar a sus respectivos industriales los obreros de cada Fábrica o taller antes del día viernes 4 del presente.

SEGUNDO ANIVERSARIO CELEBRARA EL CENTRO PEDRO AGUIRRE CERDA

Con todo entusiasmo prepara la celebración de su segundo aniversario el "Centro Social y Deportivo Pedro Aguirre Cerda".

El próximo domingo, a las 12.30 horas, llevará a cabo un banquete en General Mackenna 1251, seguido de un programa artístico y baile social. En el acto de arte tomará parte el aplaudido grupo de aficionados de la institución.

Las adhesiones para el almuerzo se reciben diariamente por los miembros del directorio y en el Restaurant de General Mackenna 1251.

ASOCIACION DE DUEÑOS DE DEPOSITOS DE LICOR

Por orden del presidente de la Asociación de Depósitos de Licores Minoristas de Chile, se cita a todos los socios a junta general extraordinaria para hoy a las 15 horas en Agustinas 1331.

En esta reunión se resolverán importantes asuntos, que están pendientes para la buena marcha de la institución, por lo que se recomienda la asistencia y puntualidad en la hora.

Dirección General de Pavimentación

CONCURSO

Llámase a concurso para el cargo de Topografo en las obras de pavimentación de la Población Fundo "La Reina", de la Comuna de Ñuñoa, con una renta de $ 1.500 mensuales.

Presentar antecedentes y certificados de competencia en la Oficina del Ingeniero Jefe Obras Nuevas hasta el Sábado 5 del presente, a las 11 horas.

EL DIRECTOR

ARMADA NACIONAL

Propuesta pública

N.o 6

Llámase la atención sobre el aviso que se publica en el "Diario Oficial", solicitando propuestas públicas para la construcción de la obra gruesa del edificio para la CAPITANIA DE PUERTO, DE PUERTO MONTT.

Bases y antecedentes pueden solicitarse en la Sección Arquitectura de la Armada, calle Independencia N.o 2187 en Valparaíso y en la Capitanía de Puerto de Puerto Montt.

Las propuestas se abrirán simultáneamente en la Dirección del Litoral y de Marina Mercante, edificio de la Intendencia, en Valparaíso y en la oficina del señor Capitán de Puerto de PUERTO MONTT, el día 9 de octubre de 1940, a las 16 horas.

Valparaíso, septiembre de 1940.

EL DIRECTOR DEL LITORAL Y DE MARINA MERCANTE

Dirección General de Obras Públ

DEPARTAMENTO DE ARQUITEC

Solicítanse propuestas públicas para la construc Escuela Agrícola Primaria de Los Angeles.

Las propuestas se abrirán simultáneamente en despacho del señor Intendente de Bío-Bío y en la subscrito, el 14 del presente a las 16 horas.

Bases y antecedentes en el Archivo Técnico, de horas.

Santiago, 1.o de octubre de 1940.

EL DIRECTOR DEL DEPARTA

Dirección General de Obras Públ

DEPARTAMENTO DE ARQUITEC

Solicítanse propuestas públicas para la provisión lación de SECADORES DE GRANOS, a base de alm en las ciudades de Carahue, Puerto Montt y Puerto capacidades de 2,400, 3,500 y 5,000 kilos por hora, mente.

Las propuestas se abrirán en la Sala de Despach crito, el día 10 de octubre próximo, a las 16 horas. Bases y antecedentes en el Archivo Técnico de horas.

Santiago, Septiembre 7 d

EL DIRECTOR DEL DEPARTA

FERROCARRILES DEL ESTADO

POSTERGACION PROPUESTAS

Se avisa a los interesados que hayan retirado antecedentes para la construcción de la OBRA GRUESA DE LA SUPERESTRUCTURA DEL EDIFICIO PRINCIPAL DE LA ESTACION DE CONCEPCION, que la apertura de las propuestas se ha postergado hasta el día 11 de octubre a las 15 horas, las que estaban anunciadas para el 30 de septiembre.

EL JEFE DEL DEPARTAMENTO DE LA VIA Y OBRAS

EMISORAS OTTO BECKER

CB 89 C-B 1170

ONDA LARGA Y CORTA DE 25 METROS

TRANSMITE HOY LAS SIGUIENTES OFERTAS DEL DIARIO LA NACION

12.45 A 13 HORAS — 22 A 22.15 HORAS

MUEBLERIA DELICIAS. AV. B. O'Higgins 3035.

COMPRO AUTO. DELICIAS 58.

RADIOS. MORANDE 757.

ONDULACION. S. ANTONIO 380.

COCHECUNAS. DELICIAS 2439.

TRANSMISIONES. LIBERTAD 58. VORONOFF.

VICTROLAS. S. DIEGO 844.

SOSTENES. "EL PELAYO".

SOMBRERO ELEGANTE. ROSAS 920.

MECANICA DENTAL. STO. DOmingo 670.

TORNERIA. LIBERTAD 1441.

$ 240.000 PROPIEDAD. DELICIAS 65.

SOMIERES. B. O'HIGGINS 2373

JOYERO. AHUMADA 319.

RELOJERIA. ALAMEDA 773.

CORREDOR PROPIEDADES. J. Fco. Gómez.

SEMAFORAS. A. OVALLE 1042.

MUEBLERIA MODERNA. S. Antonio 61.

REMATE FISCAL

El sábado 5 de octubre de 1940 a las 10 horas, ante la Junta de Almoneda de Santiago, se rematarán las acciones y derechos que corresponden al Fisco en una propiedad, ubicada en calle General Mackenna N.o 1641, de esta ciudad, por el mínimo de $ 2,062.50

Bases en el Departamento de Bienes Nacionales, Teatinos N.o 254.

EL JEFE DEL DEPARTAMENTO DE BIENES NACIONALES

Ahora Muchos DENTADURA P con Verdadera Co

Coma, hable, ríase o cante su dentadura postiza se le de de la boca. FIXODENT mantiene doras postizas más firmes y la boca. Este polvo de sabor deja en la boca ninguna sensa No causa náusea. Es alcalino Suaviza el aliento. Obtenga cualquier farmacia.

KALEIDOSCOPIO

FIGURAS CELEBRES Y HECHOS FAMOSOS POR WALT MILLAR

VIDA DE O'HIGGINS. (39).

Al cabo de tres horas de un reñido combate, en el salto del Roble, el enemigo fué batido y obligado a retirarse en la confusión de la derrota. Carrera que llegó a los pocos instantes, herido como O'Higgins en una pierna, y habiendo escapado sólo por el brío de su caballo, participó también en la gloria de aquella jornada y con gran elevación de sentimientos, dió cuenta al gobierno de Santiago de la conducta del "invicto" coronel O'Higgins en este hecho guerrero, con estas justicieras palabras: "Sin embargo, no puedo dejar en silencio el justo elogio que tan dignamente se merece el citado O'Higgins, a quien debe contar V. E. por el primer soldado capaz en sí solo de reconcentrar y unir heroicamente el mérito de las glorias y triunfos del Estado chileno".

TARZAN Y LOS FUEGOS DE THOR N.o 153 por Edgard Rice Bourroug

Athea había colocado una fuerte guardia a la entrada de la Sala de Pantu y ordenó que la puerta fuera cerrada. No podía haber interferencia con la solemnidad del momento cuando fueran sacrificados Janette y el sabio chino Dr. Wong Tai. Ya los sacerdotes, con crueldad de chacales, rodeaban a las víctimas...

Tarzán, mientras tanto, al mando de su compañía, hacía un furioso ataque contra los guardias que cuidaban el palacio. D'Arnot manifestó: "Si tuviéramos una ametralladora nos abriríamos paso fácilmente". Perry sonrió y contestó: "Estando cerca de Tarzán no necesitamos de una ametralladora. El romperá la línea de los gigantes amarillos".

Dejando detrás combatiendo a lo rathorianos y esclavos rebeldes, los tres amigos penetraron en el palacio y rápidamente iniciaron la búsqueda de Janette. Por los corredores se dirigieron hacia el salón del trono, creyendo que allí encontrarían a la muchacha. Pero el lugar estaba completamente vacío cuando llegaron.

Perry habló: "Tenemos contrar a Janette antes demonio de Athea comet sus crímenes". El Amo va se llevó la mano como para oír mejor, que hicieran silencio escuchó las voces de los tes que entonaban cánti nor del Dios Pantu. "¡P ganme!", gritó Tarzán.

000000